



PROIECT FINANȚAT DE
UNIUNEA EUROPEANĂ



MINISTERUL AGRICULTURII
ȘI DEZVOLTĂRII RURALE



ASOCIATIA GRUPUL DE ACTIUNE LOCALĂ BUZAU-PRAHOVA

Comuna Amaru, localitatea Amaru, județul Buzău, Tel: 0338104095,
0745.005.662, www.galbuzauprahova.ro ,E-mail: galbuzauprahova@gmail.com,

STRATEGIA DE DEZVOLTARE LOCALĂ 2014-2020 A TERITORIULUI TIP LEADER AFERENT GRUPULUI DE ACȚIUNE LOCALĂ BUZĂU- PRAHOVA



MINISTERUL AGRICULTURII
ȘI DEZVOLTĂRII RURALE



ASOCIATIA GRUPUL DE ACTIUNE LOCALĂ BUZAU-PRAHOVA

Comuna Amaru, localitatea Amaru, județul Buzău, Tel: 0338104095,
0745.005.662, www.galbuzauprahova.ro , E-mail: galbuzauprahova@gmail.com,

Cuprins:

ANEXA 1 - MODIFICAREA SDL – GAL BUZAU – PRAHOVA JUDEȚ BUZAU	
INTRODUCERE	5
CAPITOLUL I: Prezentarea teritoriului și a populației acoperite - analiza diagnostic.....	7
CAPITOLUL II: Componenta parteneriatului.....	13
CAPITOLUL III: Analiza SWOT (analiza punctelor tari, punctelor slabe, oportunităților și amenințărilor).....	15
CAPITOLUL IV: Obiective, priorități și domenii de intervenție.....	21
CAPITOLUL V: Prezentarea măsurilor	25
CAPITOLUL VI: Descrierea complementarității și/sau contribuției la obiectivele altor strategii relevante (naționale, sectoriale, regionale, județene etc.)	54
CAPITOLUL VII: Descrierea planului de acțiune	55
CAPITOLUL VIII: Descrierea procesului de implicare a comunităților locale în elaborarea strategiei.....	58
CAPITOLUL IX: Organizarea viitorului GAL - Descrierea mecanismelor de gestionare, monitorizare, evaluare și control a strategiei	62
CAPITOLUL X: Planul de finanțare al strategiei.....	65
CAPITOLUL XI: Procedura de evaluare și selecție a proiectelor depuse în cadrul SDL	66
CAPITOLUL XII: Descrierea mecanismelor de evitare a posibilelor conflicte de interese conform legislației naționale.....	69

ANEXE:

Anexa 1 - Acord de parteneriat + HCL/alte documente justificative	
Anexa 2 - Fișa de prezentare a teritoriului	
Anexa 3 - Componenta parteneriatului	
Anexa 4 - Plan de finanțare.....	
Anexa 5- Harta administrativă și geografică a teritoriului.....	
Anexa 8 - Atribuțiile corespunzătoare fiecărei funcții din cadrul echipei de implementare a SDL.....	



PROIECT FINANȚAT DE
UNIUNEA EUROPEANĂ



MINISTERUL AGRICULTURII
ȘI DEZVOLTĂRII RURALE



GAL Buzău - Prahova
Dezvoltare prin colaborare

ASOCIATIA GRUPUL DE ACTIUNE LOCALĂ BUZAU-PRAHOVA

Comuna Amaru, localitatea Amaru, județul Buzău, Tel: 0338104095,
0745.005.662, www.galbuzauprahova.ro ,E-mail: galbuzauprahova@gmail.com,

ANEXA 1 - MODIFICAREA SDL – GAL BUZAU-PRAHOVA

Data 29.06.2018

1. TIPUL PROPUNERII DE MODIFICARE A SDL¹

Tipul modificării	Numărul modificării solicitate ² în anul curent
<input checked="" type="checkbox"/> Modificare simplă - conform pct.1	2/29.06.2018
<input type="checkbox"/> Modificare complexă - conform pct.2	
<input type="checkbox"/> Modificare legislativă și/sau administrativă - conform pct.3	

II. DESCRIEREA MODIFICĂRILOR SOLICITATE³

1. CAPITOLUL IX: Organizarea viitorului GAL - Descrierea mecanismelor de gestionare, monitorizare, evaluare și control a strategiei (inclusiv Schimbări care vizează organigrama și personalul angajat, cu obligativitatea menținerii funcțiilor obligatorii - monitorizare și evaluare, precum și cele pentru care au primit punctaj la criteriile de selecție), conform pct.1, litera d.

Motivele și/sau problemele de implementare care justifică modificarea

Modificarea organigramei și a echipei de implementare a SDL-ului:

- În cadrul SDL, **capitolul IX. Organizarea viitorului GAL - Descrierea mecanismelor de gestionare, monitorizare, evaluare și control a strategiei** se va reduce aparatul administrativ de la 2 experți coordonatori la 1, având în vedere că în momentul de față toți angajații asociației au în fișele de post atribuții privind verificarea, evaluarea și selecția proiectelor, cât și evaluarea conformității cererilor de plată, iar volumul de muncă nu necesită angajarea a 2 persoane pe acest post.
- Modificarea se justifică și prin faptul că la momentul scrierii SDL s-a ținut cont de faptul

¹ conform încadrării tipurilor de modificări din prezentul Ghid.

² numărul modificării solicitate în anul curent.

³ fiecare modificare va fi completată conform punctelor a,b,c,d.



PROIECT FINANȚAT DE
UNIUNEA EUROPEANĂ



MINISTERUL AGRICULTURII
ȘI DEZVOLTĂRII RURALE



GAL Buzău - Prahova
Dezvoltare prin colaborare

ASOCIATIA GRUPUL DE ACTIUNE LOCALĂ BUZAU-PRAHOVA

Comuna Amaru, localitatea Amaru, județul Buzău, Tel: 0338104095,
0745.005.662, www.galbuzauprahova.ro , E-mail: galbuzauprahova@gmail.com,

ca persoanele implicate in procesul de evaluare al cererilor de finantare nu pot fi implicate in procesul de evaluare al cererilor de plata, ulterior constatandu-se ca activitatea personalului GAL de evaluare a cererilor de plata nu consta in autorizarea platilor, ci doar in verificarea conformitatii dosarelor cererilor de plata, astfel nu exista conflict de interese daca aceeasi persoana participa atat la evaluarea cererilor de finantare, cat si la evaluarea conformitatii cererilor de plata.

Tinand cont de motivele sus mentionate privind numarul personalului si volumul de munca solicitam reducerea numarului de persoane la postul ” Expert coordonator” de la 2 persoane la 1 persoana, consideram ca aceasta modificare este benefica din punct de vedere al gestionarii economice a fondurilor destinate activitatii aparatului administrativ.

Prin urmare solicitam schimbari ce vizeaza organigrama si personalul angajat prin reducerea numarului de persoane prevazut in SDL-ul initial cu un numar de 1 persoana.

Mentionam ca aceasta modificare nu aduce impedimente in implementarea SDL-ului si nu afecteaza criteriul de selectie pentru care s-a primit punctaj pentru numarul personalului angajat, mentinandu-se functiile minime obligatorii pentru monitorizarea si evaluarea proiectelor.

a) Modificarea propusă

CAPITOLUL IX: Organizarea viitorului GAL - Descrierea ecanismelor de gestionare, monitorizare, evaluare și control a strategiei, Aparatul administrativ va avea minim următoarea componentă:

- ✓ **1 Manager/Responsabil administrativ;**
- ✓ **~~2~~ 1 Experti coordonatori** (Responsabili cu animarea/verificarea, evaluarea, selecția proiectelor/verificarea conformității cererilor de plată pentru proiectele selectate de GAL, cu excepția proiectelor în cadrul cărora este beneficiar/activitățile de monitorizare);
- ✓ **2 Experti implementare** (Responsabili cu animarea/verificarea, evaluarea, selecția proiectelor/verificarea conformității cererilor de plată pentru proiectele selectate de GAL, cu excepția proiectelor în cadrul cărora este beneficiar/activitățile de monitorizare).

Evaluarea va respecta ~~principiul potrivit căruia persoanele implicate în procesul de evaluare/selecție/aprobare a proiectelor nu vor fi implicate în activități de verificare a cererilor de plată, conform algoritmului următor: următorul algoritm:~~

	Analiza Proiect A	Evaluare Proiect A	Analiza Proiect B	Evaluare Proiect B
Expert implementare 1	X Intocmit	X Intocmit	-	-
Expert coordonator 1	X Verificat	X Verificat	-	-
Expert implementare 2	-	-	X Intocmit	X Intocmit

ASOCIATIA GRUPUL DE ACTIUNE LOCALĂ BUZAU-PRAHOVA

Comuna Amaru, localitatea Amaru, județul Buzău, Tel: 0338104095,
0745.005.662, www.galbuzauprahova.ro , E-mail: galbuzauprahova@gmail.com,

Expert coordonator <u>2</u> <u>1</u>	-	-	X Verificat	X Verificat
---	---	---	-------------	-------------

Aparatul administrativ are o structură de personal de minim 5 4 persoane angajate cu respectarea prevederilor Codului Muncii, precum și a legislației cu incidență în reglementarea conflictului de interese (se atașează atribuțiile corespunzătoare fiecărei funcții din cadrul echipei de implementare SDL - Anexa 8 SDL). În acest sens se vor elabora/întocmi documente operative care țin de managementul resurselor umane (Organigrama GAL, CIM, fișele de post cu responsabilități distincte, dosare de personal).

ORGANIGRAMA GAL:

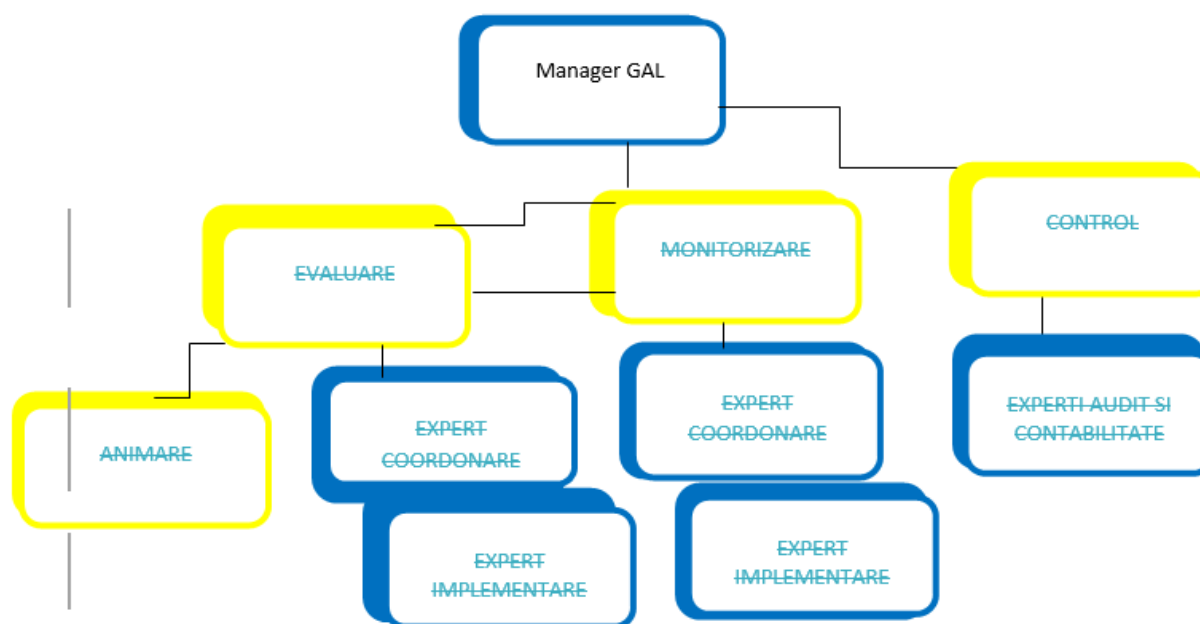

ASOCIATIA GRUPUL DE ACTIUNE LOCALĂ BUZAU-PRAHOVA
Comuna Amaru, localitatea Amaru, județul Buzău, Tel: 0338104095,
0745.005.662, www.galbuzauprahova.ro ,E-mail: galbuzauprahova@gmail.com,

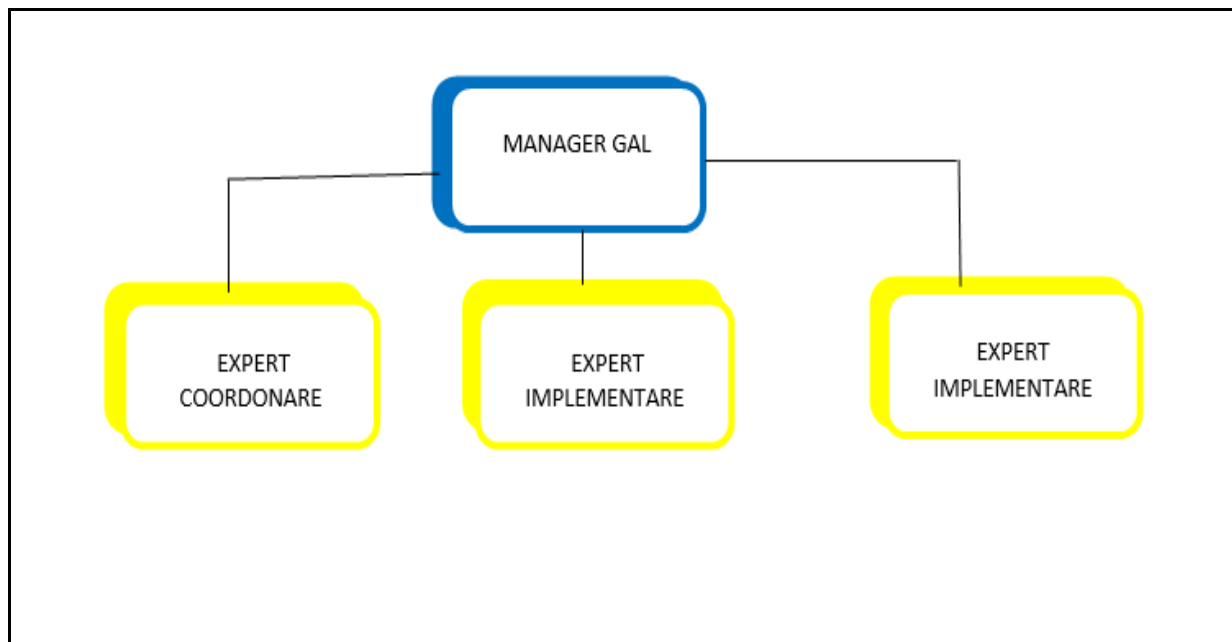

b) Efectele estimate ale modificării

Modificări cu privire la Cap IX. Organizarea viitorului GAL - Descrierea mecanismelor de gestionare, monitorizare, evaluare și control a strategiei privind aparatul administrativ va avea ca efect o gestionare mai economică a bugetului privind funcționarea administrativă a GAL.

c) Impactul modificării asupra indicatorilor din SDL

Modificarea propusă nu va avea impact asupra indicatorilor de monitorizare.



MINISTERUL AGRICULTURII
ȘI DEZVOLTĂRII RURALE



ASOCIATIA GRUPUL DE ACTIUNE LOCALĂ BUZĂU-PRAHOVA

Comuna Amaru, localitatea Amaru, județul Buzău, Tel: 0338104095,
0745.005.662, www.galbuzauprahova.ro, E-mail: galbuzauprahova@gmail.com,

INTRODUCERE:

Importanța implementării LEADER pentru dezvoltarea locală a teritoriului aferent Grupului de Acțiune Buzău-Prahova, rezidă din faptul că acesta nu a mai beneficiat de avantajele acestui tip de abordare, avantaje care au la bază caracteristicile abordării în sine, anume: implicarea actorilor locali în grupuri de acțiune locală, strategia locală de dezvoltare adecvata teritoriului; elaborarea și punerea în aplicare de ”jos în sus” a acestei strategii locale, acțiuni integrate și multisectoriale, inovare, relaționare, cooperare. Pornind de la cele mai sus enunțate, suntem convinși că implementarea abordării LEADER, prin intermediul strategiei de dezvoltare locale propuse și prin însăși maniera de realizare a acesteia, aduce cu sine, generarea de valoare adăugată la nivelul teritoriului propus prin următoarele elemente: strategia de dezvoltare locală propusă respectă caracterul unic al teritoriului desemnat; capacitatea instituțională se va crea și consolida la nivel local prin parteneriate locale, dezvoltau-se și utilizau-se resursele umane și know-how; se vor genera situații de câștig reciproc între părțile implicate și avantaje colaborative la nivelul comunităților din teritoriu; sunt identificate soluții locale integrate și creative pentru problemele manifestate la nivel local; aplicarea conceptului de inovare într-o manieră flexibilă și adaptat specificului local; dezvoltarea identității locale; schimburi de experiență și bune practici inter-teritoriale și trans-naționale în special prin realizarea de proiecte de cooperare în cadrul sub-măsurii 19.3, PNDR 2014-2020.

Strategia de Dezvoltare Locală, prezentată în cele ce urmează, a fost elaborată pe baza unei metodologii participative, în care procesele de analiza a caracteristicilor fundamentale ale teritoriului s-au corelat și susținut reciproc cu procesele de animare, mobilizare și consultare a actorilor locali în ceea ce privește aceste caracteristici, identificarea problemelor locale și a oportunităților / soluțiilor pentru rezolvarea acestora, strategia în sine fiind de fapt produsul analizei teritoriului și al consultărilor actorilor locali implicați în cadrul procesului de elaborare. **Teritoriul** vizat de strategie, cuprinde o suprafață de **280,15** kmp, exclusiv rurală și o populație totală de **13.161** locuitori de unde rezultă o densitate totală de **46,98 loc./Kmp**. În ceea ce privește principalele caracteristici care-l definesc, se poate afirma că teritoriul vizat este **omogen**, fiind situat în sectorul central și estic al Câmpiei Române, având continuitate dată de spațiul administrativ aferent celor 5 comune parterere la nivelul Județelor Buzău și Prahova, dispunând de o bună conectivitate externă și accesibilitate internă, datorită cailor rutiere importante care-l străbat și înregistrând tendințe similare tuturor zonelor sale în ceea ce privește evoluția principalelor caracteristici economice, demografice, sociale, culturale sau instituționale și a nevoilor de intervenție pentru dezvoltare asociate acestor tendințe (conform Capitolului I). Astfel, situația locală se caracterizează printr-o economie cu potențial de creștere prin diversificare datorită unui număr consistent de firme active, cu o cifră de afaceri în creștere, interesului local pentru demararea unor noi activități și pentru dezvoltarea profesională mai ales în rândul tinerilor, dar care la acest moment este



MINISTERUL AGRICULTURII
ȘI DEZVOLTĂRII RURALE



ASOCIATIA GRUPUL DE ACTIUNE LOCALĂ BUZAU-PRAHOVA

Comuna Amaru, localitatea Amaru, județul Buzău, Tel: 0338104095,
0745.005.662, www.galbuzauprahova.ro , E-mail: galbuzauprahova@gmail.com,

bazată în special pe comerț și agricultură de semi/subzistență, o forță de muncă lipsită de oportunități, cu un nivel scăzut de calificare, dependentă de activități agricole sezoniere pe fondul tendinței de îmbătrânire a populație și migrare a generației tinere. Agricultura locală, oferă premisele unui important potențial de dezvoltare, datorită suprafețelor locale arabile, numărului mare de exploatații locale cu potențial de asociere, tradiției locale în ceea ce privește cultura mare, dar și creșterea animalelor sau legumicultura, existența forței de muncă active și a interesului pentru dezvoltare profesională în domeniu și nu în ultimul rând a unei baze importante de mijloace de producție. În același timp se remarcă la acest moment un nivel scăzut de dezvoltare a activităților agricole locale, datorită în principal unui grad mare de fărâmițare a suprafețelor agricole, unor exploatații agricole mici, necompetitive și lipsite de mijloace de producție eficiente, unui nivel scăzut de calificare a lucrătorilor în ferme dar mai ales a șefilor de exploatații locale și lipsei cooperării și asocierii / parteneriatelor dintre micii producători în scopul obținerii unor produse locale cu valoare adăugată, competitive și accesului la piețe locale de desfacere. Din punct de vedere al principalelor aspecte sociale, teritoriul se încadrează, ca și medie a coeficientului IDUL, în zona săracă (medie IDUL = 42,53) fapt care, pe fondul unei economii neperformante și a lipsei oportunităților în ceea ce privește ocuparea forței de muncă, poate accentua fenomenele de risc social și excluziune socială și segregare, în special în ceea ce privește categoriile vulnerabile de populație, inclusiv populația de etnie roma. La cele deja prezentate, se adaugă o infrastructură la scară mică încă neperformantă și furnizarea de servicii publice aferente, precum și o lipsă a unor servicii de baza adaptate nevoilor reale ale populației locale, în special în ceea ce privește structurile de asistență socială integrată, accesul la informații de interes public local, activități sociale, agrement etc, toate acestea afectând în mod direct atractivitatea teritoriului și calitatea vieții populației locale. De asemenea, teritoriul dispune de elemente naturale importante (situri Natura 2000) și un important potențial pentru dezvoltarea unor produse/ practici/ soluții prietenoase cu mediu și adaptate schimbărilor climatice. Astfel, pornind de la aspectele menționate, implementarea LEADER prin **Strategia de Dezvoltare Locală** propusă vine în sprijinul provocărilor pe care teritoriul le întâmpină și a nevoilor de dezvoltare locală aferente, așa cum au fost acestea identificate la nivelul analizei diagnostic și SWOT, implementarea acesteia conducând la realizarea a două obiective de dezvoltare rurală UE : „Favorizarea competitivității agriculturii locale“ și „Obținerea unei dezvoltări teritoriale echilibrate a economiilor și comunităților rurale, inclusiv crearea și menținerea de locuri de muncă“. În acest scop, au fost selectate la nivelul strategiei cinci măsuri relevante, care în ordinea priorității pentru îndeplinirea nevoilor locale relevante, contribuie la realizarea obiectivelor și priorităților de dezvoltare rurală UE și a domeniilor de intervenție aferente. Strategia de Dezvoltare Locală propusă are un **caracter integrat** bazat pe faptul că măsurile de investiții selectate se adresează în același timp rezolvării unor nevoi de dezvoltare locală de natură multisectorială într-o manieră unitară (în cadrul aceluiași demers strategic), complementară (măsurile au caracter complementar conform precizărilor din Capitolul V) și



MINISTERUL AGRICULTURII
ȘI DEZVOLTĂRII RURALE



ASOCIATIA GRUPUL DE ACTIUNE LOCALĂ BUZĂU-PRAHOVA

Comuna Amaru, localitatea Amaru, județul Buzău, Tel: 0338104095,
0745.005.662, www.galbuzauprahova.ro, E-mail: galbuzauprahova@gmail.com,

nu în ultimul rând sinergică (mai multe Măsuri selectate contribuind la realizarea unei priorități). **Caracterul inovator** al Strategiei rezidă din selectarea unor măsuri sau operațiuni ale acestora menite a rezolva nevoi locale specifice într-o manieră inovativă (servicii de bază pentru transparentizarea deciziei publice, stimularea asocierii/cooperării și accesului pe piață a micilor producători locali, asistență socială integrată și incluziune socială etc.). Pentru implementarea strategiei pe baza unui management eficient **structura organizatorică a GAL Buzău-Prahova** va fi următoarea: **Adunarea Generală, Consiliul Director, Cenzor, Comitet de selecție al proiectelor/Comisie de Soluționare a Contestațiilor, Aparat administrativ** (1 Manager/Responsabil administrativ; 2 Experți coordonatori; 2 Experți implementare), în scopul consolidării intervențiilor pentru dezvoltarea locală durabilă propuse la nivelul strategiei și pentru realizarea cu succes a obiectivelor acesteia, GAL Buzău-Prahova își propune și realizarea unor proiecte de cooperare, prin accesarea sub-măsurii 19.3 - „Pregătirea și implementarea activităților de cooperare ale Grupului de Acțiune Locală”, PNDR 2014-2020.

CAPITOLUL I: Prezentarea teritoriului și a populației acoperite - analiza diagnostic

Amplasare geografică - Teritoriul GAL Buzău-Prahova se întinde pe o suprafață de **280,1** kmp, exclusiv rurală oferind un spațiu propice dezvoltării și creșterii durabile. Situat în Regiunea Sud-Muntenia prin județul Prahova și în Regiunea Sud-Est prin județul Buzău, teritoriul se poziționează în partea de sud-est a județului Prahova și în partea de sud-vest a județului Buzău, incluzând 2 unități administrativ-teritoriale din Prahova: comunele Baba-Ana și Boldești-Grădiștea, și 3 unități administrativ teritoriale din județul Buzău: comunele Amaru, Mihăilești și Movila Banului. De precizat este faptul că toate aceste comune nu au mai făcut parte dintr-un teritoriu LEADER și astfel nu au mai primit finanțare de acest tip până în momentul de față. Teritoriul GAL Buzău - Prahova este situat în sectorul central și estic al Câmpiei Române, la o distanță medie de 93 km față de capitala țării, București, la o distanță de 53 km de orașul Buzău și la o distanță de 84 km față de municipiul Ploiești. Teritoriul dispune de o bună **conectivitate și accesibilitate** datorită principalelor căi rutiere care-l străbat: DN 2 - E85, DJ 100C, DJ 102D, DJ 102H, DJ 203C, DJ 149. De asemenea, întregul teritoriu este străbătut de calea ferată București - Buzău, respectiv Ploiești - Buzău. Buna conectivitate cu exteriorul, alături de accesibilitatea internă, reprezintă una dintre cele mai importante premise de dezvoltare locală, acestea înlesnind accesul producătorilor și produselor locale la principalele piețe de desfacere externe și la centrele de dezvoltare și asigurându-și fluxul și potențialul de cooperare al acestora în cadrul teritoriului. **Mediul**⁴ la nivel local se remarcă printr-o varietate însemnată a elementelor protejate în ceea ce privește ariile naturale protejate Natura 2000. Astfel, la nivel local se regăsesc zone Natura 2000 la nivelul sitului - Câmpia Gherghiței- ROSPA0112, însumând o suprafață totală de 19,65 Kmp în cadrul celor 5 comune: Baba Ana, Boldești-Grădiștea, Amaru, Mihăilești și Movila

⁴ Conform anexa la Ghidul Solicitantului 19.2 - lista zone naturale și lista ariilor protejate.



MINISTERUL AGRICULTURII
ȘI DEZVOLTĂRII RURALE



ASOCIATIA GRUPUL DE ACTIUNE LOCALĂ BUZAU-PRAHOVA

Comuna Amaru, localitatea Amaru, județul Buzău, Tel: 0338104095,
0745.005.662, www.galbuzauprahova.ro, E-mail: galbuzauprahova@gmail.com,

Banului. Din punct de vedere **climatic**, teritoriul se încadrează în zona temperat-continentală, caracterizându-se printr-un regim termic moderat.

Populația locală⁵ (date conform INS- recensământul populației și al locuințelor la nivelul anului 2011, disponibil la adresa www.recensamantromania.ro/rezultate-2/) însumează un număr total de 13.161 locuitori (aproximativ 30% din totalul populației se concentrează în localitatea Baba Ana). Analizând structura populației locale pe **grupe de vârstă**, se observă că în ultimii 4 ani predomină populația activă (25-54 ani) și populația de 65 de ani și peste cu o ușoară tendință de scădere. De asemenea, în urma analizării datelor se constată o ușoară tendință de creștere a numărului de persoane cu vârsta cuprinsă între 45-54 ani. Tendința de îmbătrânire a populației locale și de migrație a tinerilor este relevată pe de o parte de ponderea mare a populației de peste 64 ani și evoluția negativă a grupelor de vârstă 0-14 ani (2.240 în 2011 - 2.082 în 2015) și mai ales 15-24 de ani (1.737 în 2011, 1.586 în 2015). Acest fapt este întărit și de analiza comparativă natalitate/mortalitate la nivel local, de unde rezultă că atât numărul nașterilor cât și cel al deceselor înregistrează o evoluție constantă descendentă în ultimii ani, numărul deceselor fiind întotdeauna mai mare decât cel al nașterilor (129 născuți vii/256 decedați în 2011, 124 născuți vii/248 decedați în 2012, 120 născuți vii / 226 decedați în 2013, 127 născuți vii/220 decedați în 2014). Atât vârful nașterilor cât și cel al deceselor s-a înregistrat la nivelul Comunei Baba Ana. Tendința de migrație a populației locale și în special a tinerilor este evidențiată și de analiza stabilirilor versus plecărilor cu reședință la nivelul teritoriului, ambele variabile având o evoluție constantă în ultimii ani, dar volumul plecărilor cu domiciliu fiind întotdeauna superior stabilirilor (507 plecări cu reședință / 280 stabiliri cu reședință între anii 2011 - 2015). Vârful plecărilor/stabilirilor cu reședință se întâlnește în localitatea Baba Ana respectiv localitatea Amaru. În ceea ce privește evoluția plecărilor și stabilirilor cu domiciliul la nivel local, înregistrăm o evoluție constantă a acestor variabile în ultimii ani și un echilibru relativ, ceea ce duce la concluzia că populația tânără părăsește teritoriul mai întâi cu reședință în căutare de oportunități sau pentru studii. În ceea ce privește **etnia rroma**⁶, principala și singura etnie în rândul populației locale, se remarcă o prezență constantă la nivel teritorial, însumând un număr total de 809 persoane (peste 6% din total populație), dispuse în toate localitățile componente, cu excepția localității Baba Ana, cea mai numeroasă prezență înregistrându-se în comunele: Mihăilești (561 persoane), Movila Banului (209 persoane), Amaru (34 persoane). Comuna Boldești-Grădiștea având înregistrate 5 persoane de etnie rroma.

Economia locală⁷ (date referitoare la Recensământul General Agricol pentru anul 2010, colectate de la linkul www.rga2010.djsct.ro/inceputj.php?codj=10&den=BUZ%C4%82U&pgj=2&jd=0&new=0)

⁵ Conform analiza date statistice INS Buzău și INS Prahova

⁶ Conform Listei cu populația stabilă după etnie RPL 2011, Anexa la Ghidul Solicitantului 19.2

⁷ Conform analiza date statistice INS Buzău și INS Prahova și date Recensământul General Agricol - 2010,
http://www.rga2010.djsct.ro/inceput_j.php?codj=10&den=BUZ%C4%82U&pgj=2&jd=0&new=0



MINISTERUL AGRICULTURII
ȘI DEZVOLTĂRII RURALE



ASOCIATIA GRUPUL DE ACTIUNE LOCALĂ BUZAU-PRAHOVA

Comuna Amaru, localitatea Amaru, județul Buzău, Tel: 0338104095,
0745.005.662, www.galbuzauprahova.ro, E-mail: galbuzauprahova@gmail.com,

este caracterizată de o creștere a cifrei de afaceri a întreprinderilor active de aproximativ 30% în numai 3 ani, de la 146.534.359 lei în anul 2011 la 211.503.907 lei în anul 2013. În ceea ce privește cifra de afaceri a întreprinderilor non-comerț active, creșterea cifrei de afaceri este de aproximativ 39%, între anii 2011-2013. Cea mai mare pondere în structura cifrei de afaceri a economiei locale o are sectorul agricultură, vânătoare și servicii anexe, reprezentând aproximativ 85% din totalul cifrei de afaceri aferente economiei locale în 2013, urmat de sectorul comerț cu amănuntul, cu excepția autovehiculelor și motocicletelor, aproximativ 6% din totalul cifrei de afaceri în 2013. Din analiza datelor se observă faptul că cifra de afaceri în sectorul agricultura, vânătoare și servicii anexe este preponderent fluctuantă cu diferențe mari de la an la an (108.948 822 lei în 2011, 56.202.912 lei în 2012 și 180.115.479 lei în 2013) în timp ce cifra de afaceri aferentă sectorului comerț cu amănuntul, cu excepția autovehiculelor și motocicletelor are o evoluție constantă (între anii 2011-2013). Evoluția întreprinderilor închise (decedate) la nivelul teritoriului se caracterizează printr-un parcurs fluctuant, dat de faptul că în anul 2013 numărul întreprinderilor închise (decedate), aproape s-a dublat, comparat cu anul 2011 (15 în anul 2011, 37 în 2013). În ceea ce privește situația întreprinderilor nou create aceasta este caracterizată printr-o evoluție constantă (20 în 2011, 26 în 2012 și 20 în 2013). Dacă ne raportăm la numărul de întreprinderi nou create în comparație cu numărul celor închise/decedate se constată că în anii 2011 și 2012 numărul întreprinderilor nou create îl depășește pe cel al întreprinderilor închise (decedate), în schimb, în anul 2013 situația se schimbă, numărul întreprinderilor închise fiind mai mare decât cel al celor nou înființate, (37 întreprinderi închise și doar 20 înființate). În ceea ce privește **forța de muncă** la nivel local, aceasta se caracterizează prin tendința de creștere a numărului total mediu de salariați în cadrul întreprinderilor locale active, inclusiv în rândul celor non-agricole și non-comerț active. Astfel în ceea ce privește numărul mediu de salariați din cadrul întreprinderilor active acesta a avut o creștere de aproximativ 42% între anii 2011-2013. în cazul întreprinderilor non-agricole active creșterea a fost de aproximativ 38% între anii 2011 - 2013, în timp ce în cazul întreprinderilor non-comerț active, creșterea a fost de aproximativ 46% între anii 2011-2013. Dacă analizăm situația globală în ceea ce privește numărul mediu de salariați la nivelul teritoriului GAL în perioada 2011-2014 observăm faptul că aceasta are o evoluție fluctuantă, de la o creștere de aproximativ 24% în anul 2012 față de anul 2011, la o mica scădere de aproximativ 4% comparata cu situația anului precedent - 2013 și la o creștere de până la 9% în 2014. Dacă analizăm și comparăm datele existente la nivelul teritoriului cu privire la numărul de salariați observăm că se înregistrează o creștere semnificativă a acestuia de aproximativ 27% între anii 2011 -2014. În ceea ce privește **șomajul** la nivel local, se remarcă tendința de creștere a numărului de șomeri înregistrați la nivel teritorial, mai cu seama în ceea ce privește șomerii bărbați, (401 în 2011, 390 în 2012, 424 în 2013, 513 în 2014 și 531 în 2015). Din analiza structurii pe sexe a șomerilor înregistrați la nivel local în ultimii ani, se remarcă ponderea crescută a bărbaților (63% bărbați și 37% femei, în 2015). **Turismul** la nivel local este aproape inexistent în principal datorita condițiilor specifice



MINISTERUL AGRICULTURII
ȘI DEZVOLTĂRII RURALE



ASOCIATIA GRUPUL DE ACTIUNE LOCALĂ BUZAU-PRAHOVA

Comuna Amaru, localitatea Amaru, județul Buzău, Tel: 0338104095,
0745.005.662, www.galbuzauprahova.ro, E-mail: galbuzauprahova@gmail.com,

teritoriului situat într-o zonă de câmp, fără elemente naturale, peisagistice sau de patrimoniu deosebite. **Agricultura locală**⁸ constituie un potențial deosebit și o importantă premisă de dezvoltare a teritoriului. Din punct de vedere structural, sectorul se caracterizează prin existența unor exploatații mici de semi subzistență, fără personalitate juridică, care dețin suprafețe mici și fragmentate, fapt care implică o producție scăzută și lipsă de competitivitate și orientare către piață a acestora. Astfel, din 6.217 exploatații agricole locale, după suprafața totală, domina cele care dețin între 1-2 ha (19%), urmate la foarte mică distanță de cele care dețin între 2-5 ha (18%) și cele care dețin între 0,5-1 ha (18%). Numărul exploatațiilor care dețin o suprafață totală între 10 și 50 ha reprezintă doar 1,2 % din totalul exploatațiilor locale iar cel al exploatațiilor care dețin peste 50 Ha reprezintă doar 0,6 % din total. La nivelul teritoriului GAL din cele 6.217 exploatații agricole existente, 4.258 de exploatații, respectiv 68% dețin și utilizează atât suprafață agricolă cât și efective de animale, în timp ce 1.555 de exploatații agricole (26%) utilizează doar suprafața agricolă fără a deține efective de animale, iar 404 exploatații (6%) dețin numai efective de animale. În ceea ce privește modul de deținere a suprafeței agricole se observă faptul că 5.050 exploatații agricole din totalul de 6.217 exploatații agricole, adică aproximativ 81% dețin suprafața agricolă în proprietate, în timp ce doar 161 de exploatații, respectiv 2,5% dețin terenul în arendă. După modul de utilizare a suprafeței agricole predomina exploatațiile agricole care folosesc terenul arabil (48%), urmat de grădini familiale (27%), pășuni și fânețe (10%) și culturi permanente (14%). În ceea ce privește exploatațiile agricole după tipurile de culturi, predomină cele care cultivă cereale boabe (3.616, respectiv 56% cultivă porumb, 2.115, 33% cultivă grâu comun și spelt, iar 506, 7,9% cultivă orz și orzoaică). De asemenea, la nivelul teritoriului GAL există 741 exploatații cu suprafața cultivată cu plante de nutreț recoltate verzi și 95 de exploatații care cultivă legume, pepeni și căpșuni. Există și 73 de exploatații agricole cu suprafață cultivată cu plantații pomicole distribuite astfel: 34% cu pruni, 24% cu meri, 10% cu peri, 8% cu cireși și vișini iar restul de 24% cu caiși, zarzări, castani, nuci și alți pomi și pomi fructiferi. După efectivele de animale deținute la nivel local predomina cele care dețin păsări - 4.486 de exploatații care dețin 8.557 de efective de păsări din care (43% găini pentru ouă, 28% pui, găini și cocoși pentru carne, 11% rațe, 10% găște iar restul alte păsări), urmate de cele care dețin porcine - 2.900 de exploatații agricole din care 2.214 exploatații (aprox. 76%) dețin între 1 și 2 capete, 618 dețin între 3 și 9 capete, 38 între 10-49 de capete, iar peste 50 de capete dețin aproximativ 30 de exploatații, respectiv 1% din totalul exploatațiilor agricole cu efective de porcine existente la nivelul teritoriului GAL. În ceea ce privește exploatațiile care dețin efective de bovine, acestea se situează pe locul al 3-lea cu un număr de 1.135 de exploatații agricole la nivelul teritoriului GAL. În cazul acestora, aproximativ 20% dețin bovine sub 1 an, 10% dețin bovine între 1 și 2 ani și 70% dețin bovine de 2 ani și peste. Legat numărul de capete existent la nivelul exploatațiilor agricole cu efective de bovine se observă

⁸Conform analiza date statistice INS Buzău și INS Prahova și date Recensământul General Agricol - 2010, http://www.rga2010.djsct.ro/inceput_j.php?codj=10&den=BUZ%C4%82U&pgj=2&jd=0&new=0



MINISTERUL AGRICULTURII
ȘI DEZVOLTĂRII RURALE



ASOCIATIA GRUPUL DE ACTIUNE LOCALĂ BUZAU-PRAHOVA

Comuna Amaru, localitatea Amaru, județul Buzău, Tel: 0338104095,
0745.005.662, www.galbuzauprahova.ro, E-mail: galbuzauprahova@gmail.com,

faptul că 899 de exploatații dețin între 1-2 capete, reprezentând aproximativ 79%, iar 189 de exploatații, aproximativ 16% dețin între 3-9 capete. În ceea ce privește exploatațiile agricole cu peste 50 de capete există la nivelul teritoriului GAL un număr de 7 astfel de exploatații după cum urmează: 5 exploatații cu 50-99 capete, 1 cu 100-499 de capete și 1 exploatație cu peste 500 capete. De asemenea, la nivelul teritoriului GAL mai există 824 de exploatații agricole care dețin cabaline, 568 de exploatații agricole care dețin ovine, 348 cabaline. Este important de menționat faptul că din totalul de 1.135 de exploatații agricole cu efective de bovine, 1.132 nu dețin personalitate juridică, iar din totalul de 2900 de exploatații care dețin efective de porci doar o exploatație are personalitate juridică, aspect valabil și în ceea ce privește exploatațiile cu efective de caprine, ovine și păsări cu câte 1 singură exploatație înregistrată juridic în toate cele 3 cazuri. În privința **suprafeței amenajată pentru irigații** pe clase de mărime a suprafeței agricole utilizate - SAU, se remarcă lipsa unui sistem de irigații la nivel local fapt care atrage atenția asupra riscurilor asumate de exploatațiile agricole locale prin dependenta de precipitațiile naturale, mai ales în contextul modificărilor implicate de schimbările climatice. Din perspectiva **mijloacelor de producție** utilizate în activitățile agricole locale, după tipul mașinilor și al echipamentelor preponderent utilizate, se remarcă faptul că cele mai multe exploatații locale utilizează tractoarele (3.476 exploatații), plugurile pentru tractoare (3.463 exploatații), grapele mecanice (2.727) și semănătorile cu tracțiune mecanică (2.584 exploatații). Din perspectiva numărului exploatațiilor care dețin în proprietate și utilizează utilaje și echipamente agricole, situația se modifică în sensul în care numărul acestor exploatații este extrem de mic în comparație cu cele prezentate anterior, fapt ce releva nevoia accentuată a exploatațiilor locale pentru utilaje și echipamente (doar 96 ferme dețin în proprietate și utilizează tractoare, doar 75 dețin pluguri pentru tractoare, 59 dețin grape mecanice, 49 semănători cu tracțiune mecanică și doar 16 dețin motocosoare). Nevoia pentru modernizarea exploatațiilor locale în ceea ce privește mașinile și echipamentele agricole este întărită și de numărul mic al acestora la nivel local - 767 total mașini și echipamente. După **forma de organizare** a exploatațiilor agricole locale, din totalul de 6.217 exploatații, doar 40 aveau personalitate juridică la nivelul anului 2010. Dintre acestea 25 sunt societăți comerciale cu capital majoritar privat, 5 sunt deținute de consilii locale/primării, 4 sunt societăți/asociații agricole iar 6 sunt de alte tipuri. În ceea ce privește forța de muncă în agricultură se observă că un număr de 9.112 au lucrat în agricultură, 8.915 persoane (aprox. 97%) în exploatații agricole fără personalitate agricolă și 167 persoane (aprox. 3%) în exploatații agricole cu personalitate juridică. **Cifra de afaceri** totala a întreprinderilor active din agricultura, vânatoare și servicii conexe se caracterizează printr-o evoluție fluctuantă în ultimii ani (aprox. 108 mii. lei în 2011, 56 mii. lei în 2012 și 180 mii. lei în 2013). În ceea ce privește **forța de muncă în agricultură**, se remarcă la nivel local un număr total de 9.112 persoane care au lucrat în sector, din care doar 167 au lucrat în exploatații cu personalitate juridică - societăți cu capital majoritar privat. După nivelul de instruire al șefilor de exploatații agricole locale, se remarcă faptul că din 6.217 exploatații



MINISTERUL AGRICULTURII
ȘI DEZVOLTĂRII RURALE



ASOCIATIA GRUPUL DE ACTIUNE LOCALĂ BUZAU-PRAHOVA

Comuna Amaru, localitatea Amaru, județul Buzău, Tel: 0338104095,
0745.005.662, www.galbuzauprahova.ro, E-mail: galbuzauprahova@gmail.com,

fără personalitate juridică locală, doar pentru 7 exploatații șefii au o pregătire agricolă completă, pentru 73 de exploatații șefii au o pregătire agricolă de baza, iar pentru restul de 6.098 de exploatații agricole șefii exploatației au doar experiență practică agricolă. Aceeași situație se regăsește și în cazul exploatațiilor locale cu personalitate juridică (din 40 de exploatații - 8 șefii de exploatații au pregătire agricolă completă, 13 au pregătire de bază iar restul de 19 șefii se bazează doar pe experiență practică). În ceea ce privește forța de muncă din agricultura locală pe **grupe de vârstă**, se remarcă un echilibru în rândul populației active cu vârsta între 35-64 ani, reprezentând un procent de aproximativ 56% ceea ce implică faptul că în teritoriu exista forța de muncă în căutare de oportunități, care poate echilibra tendința de îmbătrânire locală (totuși grupa de peste 65 ani rămâne una importantă la nivel local -32% din total populație care a lucrat în sector), fapt ce impune crearea de locuri de muncă în sector. De asemenea, faptul că grupa de vârstă cuprinsă între 25-34 ani care a lucrat în agricultură reprezintă doar 9% din totalul populației care a activat în sectorul agricol ne face să tragem concluzia că pentru tineri agricultura nu reprezintă un domeniu de interes, fapt ce ar trebui impulsionat la nivel local. Caracterul secundar al ocupării în activitățile agricole este dat de faptul că din totalul persoanelor care au lucrat în agricultura, cea mai mare parte a alocat acestei activități doar un interval cuprins între 0-25% din timpul lucrat (80% din total populație).

Organizarea instituțională și socială la nivelul teritoriului⁹ are la baza cele 5 unități administrativ teritoriale cu rol de coordonare administrativă a localităților componente și de furnizare și asigurare a principalelor servicii publice necesare susținerii calității vieții la nivel local. În acest sens, din analiza modului în care se alocă cheltuieli de la bugetele locale pentru **asistența socială**, se remarcă faptul că 78% din bugetul alocat se adresează salariilor pentru asistenți personali și indemnizații alocate persoanelor cu handicap, iar 21% pentru cheltuieli de asistență socială (ajutoare de urgență) acordate ocazional pentru persoane fără venituri, fără adăpost. Acest fapt, relevă totală dependență a acestor categorii aflate în risc de bugetele locale. În ceea ce privește analiza situației serviciilor de sănătate și a infrastructurii medicale aferente la nivel local, se observă o stagnare a acestora între anii 2011-2014, atât în ceea ce privește cabinetele medicale de familie (constant 1-2), cât și în ceea ce privește farmaciile (1-2) sau punctele farmaceutice (1). Aceeași tendință negativă se înregistrează și în rândul personalului medical aferent. Se remarcă totuși o mică creștere în rândul personalului sanitar mediu proprietate publică (8 în 2011, 10 în 2014) cât și a numărului personalului sanitar mediu proprietate privată (4 în 2011, 7 în 2014). Situația este ușor de înțeles prin faptul că din totalul cheltuielilor socio-culturale efectuate de la bugetul local în 2013, 65% reprezintă cheltuieli pentru învățământ, 27% asistență socială și 8% pentru cultura, recreere și religie și un procent infim pentru sănătate. Situația negativă a culturii locale reiese prin simpla analiză a evoluției stării bibliotecilor la nivel local, care din punct de vedere al infrastructurii aferente existente înregistrează declin în ultimii ani (12 biblioteci în 2011, 10 în 2014),

⁹ Analiza realizată pe baza datelor furnizate de INS Buzău și INS Prahova



PROIECT FINANȚAT DE
UNIUNEA EUROPEANĂ



MINISTERUL AGRICULTURII
ȘI DEZVOLTĂRII RURALE



ASOCIATIA GRUPUL DE ACTIUNE LOCALĂ BUZAU-PRAHOVA
Comuna Amaru, localitatea Amaru, județul Buzău, Tel: 0338104095,
0745.005.662, www.galbuzauprahova.ro , E-mail: galbuzauprahova@gmail.com,

înregistrându-se astfel și o scădere semnificativă a numărului volumelor din acestea, a volumelor eliberate și a cititorilor activi, alături de scăderea personalului angajat în biblioteci. De asemenea, învățământul local evoluează într-un trend descendent în condițiile în care principalele structuri și infrastructuri aferente rămân constante în ultimii ani (5 unități între 2011-2014). Se înregistrează o constantă a numărului de clase (61 în 2011, 63 în 2012, iar în 2013 și 2014 se revine la 61), o fluctuație a numărului dotărilor aferente structurilor educative: laboratoare (de la 5 în 2011 la 7 în 2014), terenuri de sport (1 în 2011, 2 în 2014), numărul PC-urilor (154 în 2011, 138 în 2014) etc. În același timp, se remarcă scăderea numărului elevilor înscriși în învățământul local în ultimii ani (1.511 în 2011, 1.459 în 2014), a numărului absolvenților pe toate nivelele de educație (116 în 2011 și 110 în 2013), și a personalului didactic pe toate nivelele de învățământ în ultimii ani (122 în 2011 și 110 în 2014). Analizând **rata sărăciei**¹⁰ la nivel local se remarcă faptul că teritoriul se încadrează ca și medie a coeficientului IDUL în zona săracă (medie IDUL = 42,53) excepție fiind comuna Baba Ana care nu se încadrează în zona de sărăcie. Toate cele prezentate afectează **calitatea vieții** la nivel local și viața de zi cu zi a populației locale.

CAPITOLUL II: Componenta parteneriatului:

Parteneriatul constituit sub denumirea "**Grupul de Acțiune Locală Buzău-Prahova**" reprezintă un teritoriu de tip **LEADER**, care include din punct de vedere administrativ 5 comune din județele Buzău (Comunele: Mihăilești, Movila Banului, Amaru) și Județul Prahova (Comunele: Baba Ana, Boldești - Grădiștea)

Din totalul celor **22 membrii parteneri**, reprezentarea sectoarelor de interes local se prezintă după cum urmează:

- **Sectorul public** - **5 autorități publice locale**,
- **Sectorul privat** - **16 parteneri privați** (constituiți sub diferite forme de organizare - forme asociative, SRL-uri, II/IF/PFA, profesii liberale),
- **Societatea civilă** - **1 partener** (organizații non-guvernamentale),

¹⁰ Conform Listei U.A.T. cu IDUL corespunzătoare, anexa la Ghidul Solicitantului pentru 19.2 (IDUL: Baba Ana- 52,29; Boldești-Grădiștea - 42,12; Mihăilești - 34,71; Movila Banului - 41,55; Amaru - 40,00)

ASOCIATIA GRUPUL DE ACTIUNE LOCALĂ BUZAU-PRAHOVA

Comuna Amaru, localitatea Amaru, județul Buzău, Tel: 0338104095,
0745.005.662, www.galbuzauprahova.ro, E-mail: galbuzauprahova@gmail.com,

STRUCTURA PARTENERIATULUI PE SECTOARE DE INTERES:

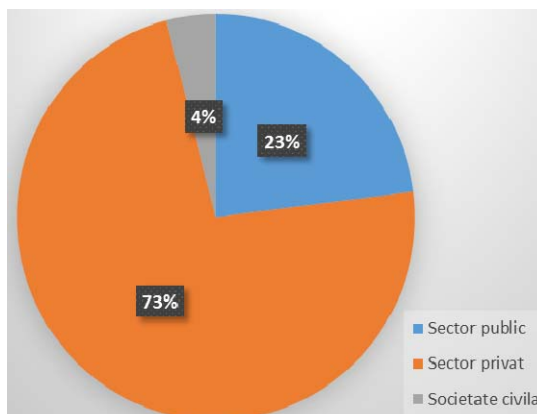

Parteneriatul mai sus descris a fost creat pornind de la premisa că inițiativă de dezvoltare de tip LEADER, reprezintă o experiență benefică ce poate influența în mod benefic viața oamenilor din teritoriu, oferind comunităților o parte din instrumentele necesare pentru a juca un rol activ în modelarea propriului viitor. Astfel, în condițiile oportunităților de finanțare aferente perioadei de programare 2014 - 2020 parteneriatul și implicit teritoriul aferent și-a asumat implicarea în dezvoltarea locală aducând în cadrul acestui proces alte 5 comune (**Mihăilești, Movila Banului, Amaru, Baba Ana, Boldești - Grădiștea**) care nu au mai fost implicate într-o asemenea experiență și nu au mai beneficiat de finanțare în cadrul LEADER. În cadrul abordării tip LEADER partenerii au ales să-și manifeste disponibilitatea de a-și aduce aportul la dezvoltarea echilibrată și durabilă a teritoriului printr-o abordare de **jos în sus**, bazată pe implicarea tuturor actorilor locali relevanți, astfel încât să-și valorifice potențialul la maximum și să depășească dificultățile pe care le-ar putea întâmpina.

Parteneriatul este reprezentat preponderent de **sectoarele privat/societate civilă (77%)**, deși implicarea sectorului public este o condiție esențială pentru succesul acestuia bazată pe eficacitatea structurilor administrative locale care și-au asumat rolul de parteneri capabili să asigure un cadru comun și fertil pentru interesele locale comune și să susțină permanent implementarea proiectelor de tip LEADER. **Sectorul public** și-a manifestat în interesul pentru dezvoltarea teritoriului prin implicarea activă în sprijinirea tuturor acțiunilor legate de implementarea unei strategii locale al cărei scop este îmbunătățirea calității vieții la nivel local. În acest sens, partenerii publici și-au arătat disponibilitatea de a susține logistic aparatul administrativ GAL prin facilitarea transmiterii informațiilor către comunitate, prin punerea la dispoziție a unor spații adecvate pentru derularea activității lor prin atragerea unor fonduri care să răspundă rezolvării unor probleme punctuale ale localităților parteneri. Un rol extrem de important revine **sectorului privat**, mai cu seamă atunci când ținta este obținerea unei dezvoltări teritoriale echilibrate și durabile și aceasta datorită importanței și a efectelor sale multiplicatoare asupra economiei și a forței de muncă. La nivelul teritoriului, partenerii din sectorul privat se implică în mod activ în dezvoltarea zonei în procesul comun de luare a deciziilor printr-o interacțiune permanentă cu ceilalți parteneri, în cadru proceselor de



MINISTERUL AGRICULTURII
ȘI DEZVOLTĂRII RURALE



ASOCIATIA GRUPUL DE ACTIUNE LOCALĂ BUZĂU-PRAHOVA

Comuna Amaru, localitatea Amaru, județul Buzău, Tel: 0338104095,
0745.005.662, www.galbuzauprahova.ro, E-mail: galbuzauprahova@gmail.com,

identificare și analiză a nevoilor locale și de planificare a implementării activităților comune (inclusiv în ceea ce privește alocare de resurse: timp, capital uman/material, diverse facilități). În acest sens, partenerii privați au înțeles că pot folosi oportunitățile financiare disponibile prin programul LEADER pentru dezvoltarea economiei locale, creșterea numărului de locuri de muncă și a veniturilor populației locale, aducând astfel plus valoare la nivelul teritoriului. Implicarea sectorului privat în dezvoltarea teritoriului vizează în același timp și încurajarea transferului de cunoștințe și a inovării în agricultură, creșterea viabilității exploataților și a competitivității tuturor tipurilor de agricultură, promovarea organizării lanțului alimentar, inclusiv procesarea și comercializarea produselor agricole, a bunăstării animalelor și a gestionării riscurilor în agricultură, promovarea incluziunii sociale, reducerea sărăciei și a unei dezvoltări economice echilibrate la nivelul teritoriului de tip LEADER, mai cu seamă că la nivelul teritoriului există forme asociative - **societatea civilă** care vizează sectorul agricol care și-au manifestat interesul și implicarea în dezvoltarea sectoarelor reprezentate (asociere). Reprezentanții societății civile sunt implicați în viața comunităților locale și au experiență în desfășurarea activităților specifice, fapt ce-i face să fie parteneri viabili și activi în funcționarea parteneriatului.

În concluzie, **parteneriatul public-privat constituit** la nivelul teritoriului reprezintă o **structură optimă** pentru implementarea a unei inițiative strategice pentru dezvoltare la nivel local adaptată nevoilor locale și bazată pe resursele și caracteristicile aferente acestora.

CAPITOLUL III: Analiza SWOT (analiza punctelor tari, punctelor slabe, oportunităților și amenințărilor)

ANALIZA SWOT - GAL Buzău – Prahova

PUNCTE TARI	PUNCTE SLABE
1. Teritoriu - așezare și caracteristici geografice <ul style="list-style-type: none">- nivel crescut de conectivitate a teritoriului prin DN2-E85 și accesul la rutele feroviare București-Buzău și Ploiești -Buzău;- nivel crescut de accesibilitate în interiorul teritoriului prin DJ 100C, DJ 102D, DJ 102H, DJ 203C, DJ 149 și drumuri comunale aferente;- potențial de creștere datorat apropierii de orașele Buzău, Ploiești și București - potențiala piață de desfacere pentru	1. Teritoriu - așezare și caracteristici geografice <ul style="list-style-type: none">- număr încă mare al drumurilor comunale și sătești aflate în stare de degradare, fapt ce îngreunează accesul în interiorul teritoriului;- tendința de declin în ce privește transportul feroviar cu efect negativ la nivel local;- slaba eficiență economică a practicilor agricole extensive/mixte tradiționale și prietenoase cu mediul- practici inadecvate pentru gestionare deșeurilor rezultate din activitățile



MINISTERUL AGRICULTURII
ȘI DEZVOLTĂRII RURALE



ASOCIATIA GRUPUL DE ACTIUNE LOCALĂ BUZAU-PRAHOVA

Comuna Amaru, localitatea Amaru, județul Buzău, Tel: 0338104095,
0745.005.662, www.galbuzauprahova.ro, E-mail: galbuzauprahova@gmail.com,

mărfurile și produsele locale și pentru dezvoltarea serviciilor și economiei non-agricole și a lanțurilor scurte de aprovizionare;

- Existența zonelor importante din punct de vedere al protecției mediului (arii naturale protejate, situri Natura 2000) din perspectiva managementului durabil al terenurilor agricole

- Resurse naturale aflate în general în stare bună de conservare

- Utilizarea redusă a inputurilor agro-chimice (fertilizanți și pesticide)

- Nivel bun al calității resurselor de apă din punct de vedere chimic și ecologic

- Nivelul general scăzut al emisiilor de gaze cu efect de seră în agricultură datorită în special nivelului minimalist de dezvoltare al acestora la nivel local;

- Gamă variată de surse de energie regenerabilă.

2. Populația locală

- tendința de stabilizare a natalității;
- pondere crescută a populației active la nivel local (25-64 ani)

3. Economie locală (structura, IMM, Turism, Agricultură, Forța de muncă etc.)

- existența unei stabilități în ceea ce privește numărul de întreprinderi nou create;

- creșterea cifrei de afaceri la nivelul întreprinderilor active;

- pondere mare a sectorului agricultură, vânătoare și servicii conexe la cifra de afaceri;

- potențial existent pentru obținerea de produse ecologice;

- materii prime existente pentru

agricole, în fermele locale de mici dimensiuni.

- lipsa informării și corelării sectorului de cercetare agricolă (inclusiv cea relevantă pentru provocările specifice legate de diminuarea efectelor schimbărilor climatice și adaptarea la acestea) cu practica agricolă, la nivel local;

- sisteme de irigare, insuficiente și ineficiente la nivel local și resurse de apă limitate și distribuite inegal, asociate cu creșterea apariției fenomenului de secetă

- nivelul scăzut de producere și utilizare a resurselor de energie regenerabilă în sectorul agricol local;

2. Populația locală

- Trend demografic negativ - populație locală în scădere (în special tineri) și în curs de îmbătrânire;

- pondere crescută a populației locale aflată în risc de sărăcie sau de excluziune socială, în special în rândul populației de etnie romă, în lipsa unor structuri de asistență socială adecvată;

3. Economie locală (structura, IMM, Turism, Agricultură, Forța de muncă etc.)

- slaba dezvoltare a activităților non-agricole și locurilor de muncă generează dependență populației rurale de agricultura de subzistență;

- nivel scăzut de instruire în zonele rurale și participare scăzută a rezidenților din zona rurală la programe de instruire pentru dobândirea de noi competențe în activități non-agricole;

- cultură antreprenorială slab dezvoltată, caracterizată de lipsa cunoștințelor manageriale de bază;



MINISTERUL AGRICULTURII
ȘI DEZVOLTĂRII RURALE



ASOCIATIA GRUPUL DE ACTIUNE LOCALĂ BUZAU-PRAHOVA

Comuna Amaru, localitatea Amaru, județul Buzău, Tel: 0338104095,
0745.005.662, www.galbuzauprahova.ro, E-mail: galbuzauprahova@gmail.com,

- industria alimentară: grâu, porumb, cartofi, legume, floarea soarelui;
- evoluția pozitivă a numărului de angajați corelată cu tendința de scădere a numărului șomerilor la nivel local;
 - suprafață agricolă semnificativă, în creștere, cu o pondere mare a terenului arabil aflat în proprietate privată
 - existența unui număr mare de exploatați locale care utilizează suprafețe agricole și dețin efective de animale în condiții și volume / cantități similare cu potențial pentru asociere și dezvoltarea unor produse locale de calitate precum și înlesnirea accesului acestora pe piață;
- existența unor infrastructuri locale disponibile ce pot fi utilizate pentru a demara activități antreprenoriale în zonă;
- Interes ridicat al tinerilor pentru dezvoltarea unor afaceri în domeniul agricol;
 - Interes ridicat al șefilor de fermă pentru dezvoltarea profesională și adaptarea activității la rezultatele cunoașterii, cercetării și inovării;
 - Costuri relativ reduse cu forța de muncă.
- 4. Organizare instituțională și activități sociale (infrastructura medicală, educațională și culturală, patrimoniul local, servicii publice și calitatea vieții)**
- existența unui nivel de bază a infrastructurii locale medicală, educațională și culturală pe care se pot dezvolta servicii integrate și adaptate nevoilor locale;
 - tendința de dezvoltare a capacităților de furnizare a principalelor servicii publice locale inclusiv pe baza implementării unor
- acces scăzut la resurse financiare pentru micii antreprenori și a noilor inițiative de afaceri în mediul rural și costuri mari ale produselor de creditare;
 - nivel mare de fărâmițare a terenurilor agricole;
 - ponderea suprafeței împădurite este redusă în ceea ce privește acoperirea terenurilor la nivel local
 - număr mare de ferme mici (de subzistență și semi - subzistență) care utilizează o mare pondere din SAU local și o mare parte din forța de muncă, ceea ce implică o productivitate scăzută și un venit mic pe gospodărie;
 - diminuarea efectivelor de animale și a producțiilor aferente în special bovine, și suine
 - nivel scăzut de pregătire profesională de bază și de competente profesionale în rândul fermierilor
 - lipsa unor structuri și sisteme locale pentru transferul de cunoștințe și inovare
 - dotări tehnice deficitare și insuficiente în agricultură la nivel local și dificultăți în adaptarea la tehnologii noi pentru micii fermieri și procesatori locali;
 - vulnerabilitatea crescută a micilor fermieri din punct de vedere economic;
 - slaba cooperare între fermieri, reflectată într-un grad scăzut de asociere cu implicații în viabilitatea exploatațiilor;
 - procent redus de produse cu valoare adăugată ridicată comercializate ca produse finale
 - acces redus la sistemul de creditare pentru sectorul agricol
 - sisteme de producție, depozitare aproape inexistente la local;



MINISTERUL AGRICULTURII
ȘI DEZVOLTĂRII RURALE



ASOCIATIA GRUPUL DE ACTIUNE LOCALĂ BUZAU-PRAHOVA

Comuna Amaru, localitatea Amaru, județul Buzău, Tel: 0338104095,
0745.005.662, www.galbuzauprahova.ro, E-mail: galbuzauprahova@gmail.com,

proiecte cu finanțare nerambursabilă;

- lipsa organizării și promovării lanțurilor alimentare integrate și a lanțurilor de aprovizionare în domeniul agroalimentar.
- slaba adaptare a fermelor în gestionarea riscurilor asociate cu condițiile adverse de mediu și schimbările climatice;
- nivel scăzut de accesare a investițiilor / proiectelor finanțate de Uniunea Europeană;
- nivel scăzut al numărului de IMM-uri/1000 locuitori;

- lipsa totală a sistemelor de irigații în fermă.

4. Organizare instituțională și activități sociale (infrastructura medicală, educațională și culturală, patrimoniul local, servicii publice și calitatea vieții).

- rata crescută de abandon școlar în învățământul local asociată cu lipsa infrastructurii educaționale și culturale adecvate în special în rândul categoriilor de populație aflate în risc, inclusiv populația roma;
- calitatea slabă a infrastructurii turistice și a serviciilor turistice locale;
- infrastructură de bază și servicii locale de bază încă slab dezvoltate și necorespunzătoare nevoilor populației locale
- pondere crescută a populației locale aflate în risc de sărăcie sau de excluziune socială, cu tendință de segregare, în special în rândul populației de etnie romă în lipsa unei infrastructuri sociale integrate care să se adreseze nevoilor acestor categorii.
- nivel scăzut de cunoștințe TIC
- înregistrarea scăzută în registrul de carte funciară a terenurilor agricole
- lipsa transparenței în ceea ce privește deciziile publice locale și implicarea



MINISTERUL AGRICULTURII
ȘI DEZVOLTĂRII RURALE



ASOCIATIA GRUPUL DE ACTIUNE LOCALĂ BUZAU-PRAHOVA

Comuna Amaru, localitatea Amaru, județul Buzău, Tel: 0338104095,
0745.005.662, www.galbuzauprahova.ro, E-mail: galbuzauprahova@gmail.com,

	populației în proiecte de interes local; - migrația personalului medical în afara (teritoriului GAL)
OPORTUNITĂȚI	AMENINȚĂRI
1. Teritoriu - așezare și caracteristici geografice <ul style="list-style-type: none">- existența unei piețe externe și interne în plină dezvoltare care poate fi accesată și exploatată de întreprinderile de la nivelul teritoriului datorită conectivității sale;- creșterea gradului de conștientizare a consumatorilor cu privire la legătura dintre alimente, mediu și sănătate.- atractivitatea zonelor rurale din perspectiva disponibilității și calității bune a resurselor naturale (biodiversitate, apă, sol, peisaj)- accesul la scară largă la tehnologii de producere a energiei din surse regenerabile	1. Teritoriu - așezare și caracteristici geografice <ul style="list-style-type: none">- blocaje sau lipsa de finanțare în ceea ce privește investițiile publice în căile de transport (autostrăzi, drumuri locale) și posibilitatea falimentării transportului feroviar;- pierderi materiale și umane cauzate de vulnerabilitatea comunităților rurale în fața manifestării, din ce în ce mai frecvente, a efectelor schimbărilor climatice și a fenomenelor meteorologice extreme- creșterea impactului negativ asupra mediului al activităților agricole ca rezultat al intensificării agriculturii (în special pe terenurile agricole cele mai productive)- accentuarea efectelor negative, în special asupra resurselor de apă, rezultate în urma utilizării unor tehnologii neperformante sau neadaptate condițiilor locale- schimbarea condițiilor climatice poate conduce la creșterea atacurilor de dăunători și boli, precum și la scăderea productivității naturale a terenurilor agricole și forestiere- riscul poluării apei și a creșterii emisiilor de GES, ca urmare a creșterii numărului de animale din gospodăriile individuale și a numărului redus de facilități și
2. Populația locală <ul style="list-style-type: none">- dorința de întoarcere a persoanelor care au activat pe piețe de muncă externe și au dobândit cunoștințe și capital necesare dezvoltării de activități economice prin crearea de oportunități locale;- posibilitatea creșterii accesului populației rurale la programele de învățare pe tot parcursul vieții și de dezvoltare a abilităților antreprenoriale;- focalizarea și stimularea interesului generațiilor tinere în a practica activități agricole orientate către piață;	
3. Economie locală (structura, IMM, Turism, Agricultură, Forța de muncă etc.) <ul style="list-style-type: none">- existența unor instrumente financiare de creditare care pot fi accesate de	



MINISTERUL AGRICULTURII
ȘI DEZVOLTĂRII RURALE



ASOCIATIA GRUPUL DE ACTIUNE LOCALĂ BUZAU-PRAHOVA

Comuna Amaru, localitatea Amaru, județul Buzău, Tel: 0338104095,
0745.005.662, www.galbuzauprahova.ro, E-mail: galbuzauprahova@gmail.com,

antreprenorii locali;

- dezvoltarea sectorului non agricol și diversificarea economiei locale;

- consolidarea parteneriatelor ca bază pentru dezvoltarea practicilor care pot facilita inovarea, promovarea cooperării și creșterea economică locală;

- utilizarea sprijin semnificativ pentru investiții din partea UE care să contribuie la modernizarea și restructurarea sectorului agricol, în vederea îmbunătățirii productivității și competitivității

- creșterea nivelului cererii pentru produsele agro-alimentare cu valoare adăugată;

- utilizarea de tehnologii inovative care să asigure un management eficient al resurselor naturale și depășirea riscurilor asociate schimbărilor climatice;

- utilizarea potențialului lanțurilor locale de aprovizionare cu produse agro-alimentare și al rețelelor de desfacere care să conecteze producătorii și consumatorii, inclusiv să asigure o legătură mai bună între zonele rurale și urbane

- dezvoltarea cooperativelor, a grupurilor de producători și a lanțului alimentar integrat, pentru creșterea competitivității, valorii adăugate și a veniturilor.

4. Organizare instituțională și activități sociale (infrastructura medicală, educațională și culturală, patrimoniul local, servicii publice și calitatea vieții)

- stimularea investițiilor în infrastructura de bază și servicii locale de baza va crește atractivitatea zonelor rurale de la nivelul teritoriului;

echipamente de gestionare a gunoiului de grajd.

2. Populația locală

- scăderea populației rurale, în special în rândul tinerilor și al persoanelor calificate, îndeosebi în zonele afectate de constrângeri naturale și sociale și tendința de acutizare a fenomenelor de risc social și de segregare în rândul categoriilor vulnerabile de populație și în special în rândul minorității roma.

3. Economie locală (structura, IMM, Turism, Agricultură, Forța de muncă etc.)

- riscul dezangajării fondurilor pentru dezvoltarea locală din cauza capacității limitate a autorităților publice și potențialilor beneficiari privați de a realiza investiții

- menținerea unui nivel ridicat de disociere a activităților de cercetare de latură aplicativă, cererea din piață și practica din fermele locale;

- neadaptarea capacității serviciilor de consultanță, din punct de vedere cantitativ și calitativ, la nevoile fermierilor

- volatilitatea în creștere a prețurilor pentru produse agricole și creșterea prețurilor la energie și inputuri;

- menținerea unui grad mare de fărâmițare a exploataților agricole, cu implicații în performanța globală la nivelul fermelor

4. Organizare instituțională și activități



MINISTERUL AGRICULTURII
ȘI DEZVOLTĂRII RURALE



ASOCIATIA GRUPUL DE ACTIUNE LOCALĂ BUZAU-PRAHOVA

Comuna Amaru, localitatea Amaru, județul Buzău, Tel: 0338104095,
0745.005.662, www.galbuzauprahova.ro, E-mail: galbuzauprahova@gmail.com,

- | | |
|---|---|
| <ul style="list-style-type: none">- utilizarea fondurilor UE și integrarea bunelor practici europene la nivelul serviciilor locale de baza pentru promovarea proceselor de incluziune și reducerea sărăciei la nivel local;- utilizarea potențialului tehnologiei informaționale și al mijloacelor media de a sprijini dezvoltarea locală și a depăși provocările impuse de distanță;- adaptarea facilităților turistice locale la creșterea cererii interne și externe pentru zonele în care se practică turismul rural și ecoturismul în zone cu resurse culturale și naturale locale bogate și integrarea de activități pentru păstrarea și promovarea identității locale. | <p>sociale (infrastructura medicală, educațională și culturală, patrimoniul local, servicii publice și calitatea vieții)</p> <ul style="list-style-type: none">- adâncirea disparităților dintre zonele rurale de la nivelul teritoriului și cele urbane proxime, din perspectiva calității vieții- dezvoltarea limitată a oportunităților alternative de ocupare, contribuie la menținerea unui nivel crescut în sectorul agricol- alterarea și pierderea moștenirii culturale și a tradițiilor rurale- cadru legislativ instabil care determină modificări majore în implementarea proiectelor de investiții; |
|---|---|

CAPITOLUL IV: Obiective, priorități și domenii de intervenție

În urma consultărilor realizate cu partenerii și actorii relevanți de la nivelul teritoriului, în cadrul reuniunilor cu partenerii GAL, interviurilor cu liderii locali, a reuniunilor publice derulate la nivelul comunelor componente ale teritoriului și a grupurilor de lucru tematice (Capitolul VIII) precum și pe baza analizei diagnostic și analizei SWOT (Capitolele I și III) au fost identificate o serie de nevoi de dezvoltare locală a teritoriului și au fost stabilite cinci măsuri relevante, care în ordinea priorității pentru îndeplinirea acestor nevoi, contribuie la realizarea obiectivelor și priorităților de dezvoltare rurală UE și a domeniilor de intervenție aferente, conform următoarei logici de intervenție:

Obiectivul 1 „Favorizarea competitivității agriculturii locale”. Prioritatea de dezvoltare 2 cu Domeniile de Intervenție 2A, respectiv Prioritatea de dezvoltare 3 cu Domeniul de Intervenție 3A, prin intermediul următoarelor măsuri:

I. Măsura - îmbunătățirea performanței economice a exploatațiilor agricole - sprijin pentru investiții - M19.2_4/2A. Această măsură contribuie la Prioritatea de dezvoltare 2 și D.I. 2A, în principal prin realizarea indicatorilor specifici acesteia, precum număr de exploatații agricole/beneficiari sprijiniți.

II. Măsura - Ajutor pentru începerea activității acordat pentru dezvoltarea fermelor mici-6.3/2A. Măsura contribuie la Prioritatea de dezvoltare 2 și D.I. 2B, în principal prin realizarea indicatorilor specifici acesteia, precum număr de exploatații agricole/beneficiari sprijiniți.

III. Măsura - Sprijin pentru cooperarea și asocierea actorilor locali în scopul promovării de



PROIECT FINANȚAT DE
UNIUNEA EUROPEANĂ



MINISTERUL AGRICULTURII
ȘI DEZVOLTĂRII RURALE



GAL Buzău - Prahova
Dezvoltare prin colaborare

ASOCIATIA GRUPUL DE ACTIUNE LOCALĂ BUZAU-PRAHOVA

Comuna Amaru, localitatea Amaru, județul Buzău, Tel: 0338104095,
0745.005.662, www.galbuzauprahova.ro , E-mail: galbuzauprahova@gmail.com,

activități privind dezvoltarea lanțurilor scurte de aprovizionare și a piețelor locale - M19.2_16/3A. Această măsură contribuie la Prioritatea de dezvoltare 3 și D.l. 3A, în principal prin realizarea indicatorilor specifici acesteia, precum număr de exploatații agricole care primesc sprijin pentru participarea la sistemele de calitate, la piețele locale și la circuitele de aprovizionare scurte, precum și la grupuri/organizații de producători.

Obiectiv 3 „Obținerea unei dezvoltări teritoriale echilibrate a economiilor și comunităților rurale, inclusiv crearea și menținerea de locuri de muncă“, Prioritatea de dezvoltare 6, Domeniile de Intervenție 6B și 6A, prin intermediul următoarelor măsuri:

IV. Măsura - Sprijin pentru investiții în crearea, îmbunătățirea și/sau extinderea serviciilor locale de baza destinate populației rurale, inclusiv a celor de agrement și culturale și a infrastructurii aferente - M19.2_7/6B. Măsura contribuie la realizarea D.l. 6B, în principal prin realizarea indicatorilor specifici acesteia, precum: populație netă care beneficiază de servicii îmbunătățite.

V. Măsura - Sprijin pentru demararea de afaceri în domenii non-agricole în teritoriul de tip LEADER - M19.2_6.2/6A. Măsura contribuie la D.l.6A, în principal prin realizarea indicatorilor specifici acesteia, precum număr de locuri de muncă create.

Prin tipul de investiții sprijinite, toate Măsurile incluse în SDL și evidențiate mai sus, contribuie la realizarea obiectivelor transversale: mediu și clima și inovare, așa cum este detaliat la nivelul Capitolului V. Strategia de Dezvoltare are un caracter integrat bazat pe faptul că Măsurile de investiții selectate se adresează în același timp rezolvării unor nevoi de dezvoltare locală de natură multisectorială într-o manieră unitară (în cadrul aceluiași demers strategic), complementară (Măsurile au caracter complementar conform precizărilor din Capitolul V) și nu în ultimul rând sinergică (mai multe Măsuri selectate contribuind la realizarea unei priorități). **Caracterul inovator** al Strategiei rezidă din selectarea unor Măsuri (M 19.2_7/6B și M 19.2_16./3A) sau operațiuni ale acestora menite a rezolva nevoi locale specifice într-o manieră inovativă (servicii de bază pentru transparentizarea deciziei publice, stimularea asocierii/cooperării și accesului pe piață a micilor producători locali, asistență socială integrată și incluziune socială etc.).

ASOCIATIA GRUPUL DE ACTIUNE LOCALĂ BUZAU-PRAHOVA

Comuna Amaru, localitatea Amaru, județul Buzău, Tel: 0338104095,
0745.005.662, www.galbuzauprahova.ro , E-mail: galbuzauprahova@gmail.com,

Tabelul 1 Logica intervenției în PROGRAMARE

<i>Obiectivul 1 „Favorizarea competitivității agriculturii locale” Obiective transversale: -Inovare -Mediu și Clima</i>	<i>Priorități de dezvoltare rurală →</i>	<i>Domenii de intervenție →</i>	<i>Măsuri →</i>	<i>Indicatori de rezultat</i>
	<i>Prioritatea 2 -Creșterea viabilității exploatațiilor agricole și a competitivității tuturor tipurilor de agricultură în toate regiunile și promovarea tehnologiilor agricole inovatoare și a gestionării durabile a pădurilor</i>	2A	<i>M 19.2_4</i>	<i>- nr. de exploatații agricole/beneficiari sprijiniți - 2. - nr. de locuri de muncă create - 2.</i>
			<i>M 19.2_6.3</i>	<i>- nr. de exploatații agricole/beneficiari sprijiniți - 6. - nr. de locuri de muncă create - 6.</i>
	<i>Prioritatea 3 - Promovarea organizării lanțului alimentar, inclusiv procesarea și comercializarea produselor agricole, a bunăstării animalelor și a gestionării riscurilor în agricultură</i>	3A	<i>M 19.2_16</i>	<i>- nr. de exploatații agricole care primesc sprijin pentru participarea la sistemele de calitate, la piețele locale și la circuitele de aprovizionare scurte, precum și la grupuri/organizații de producători - 2 exploatații.</i>
<i>Obiectiv 3 „Obținerea unei dezvoltări teritoriale echilibrate a economieilor și comunităților rurale, inclusiv crearea și menținerea de locuri de muncă” Obiective transversale: - Inovare - Mediu și Clima</i>	<i>Priorități de dezvoltare rurală →</i>	<i>Domenii de intervenție →</i>	<i>Masuri →</i>	<i>Indicatori de rezultat</i>
	<i>Prioritatea 6 Promovarea incluziunii sociale, a reducerii sărăciei și a dezvoltării economice în zone rurale</i>	6B	<i>M 19.2_7</i>	<i>- populație netă care beneficiază de servicii îmbunătățite - 2.000 locuitori. nr. de locuri de muncă create - 2.</i>
6A		<i>M 19.2_6.2</i>	<i>- nr. de locuri de muncă create - 4</i>	



PROIECT FINANȚAT DE
UNIUNEA EUROPEANĂ



MINISTERUL AGRICULTURII
ȘI DEZVOLTĂRII RURALE



GAL Buzău - Prahova
Dezvoltare prin colaborare

ASOCIATIA GRUPUL DE ACTIUNE LOCALĂ BUZAU-PRAHOVA

Comuna Amaru, localitatea Amaru, județul Buzău, Tel: 0338104095,
0745.005.662, www.galbuzauprahova.ro, E-mail: galbuzauprahova@gmail.com,

Tabelul 2: Indicatori de monitorizare specifici domeniilor de intervenție

<i>Domenii de intervenție</i>	<i>Indicator de monitorizare</i>
2A	<i>Număr de exploatații agricole/beneficiari sprijiniți - 8 exploatații</i>
3A	<i>Număr de exploatații agricole care primesc sprijin pentru participarea la sistemele de calitate, la piețele locale și la circuitele de aprovizionare scurte, precum și la grupuri / organizații de producători - 2 exploatații</i>
6A	<i>Număr de locuri de muncă create - 4 locuri de muncă</i>
6B	<i>Populație netă care beneficiază de servicii îmbunătățite - 2.000 locuitori</i>
Indicator LEADER	<i>Număr de locuri de muncă create -14 locuri de muncă</i>

CAPITOLUL V: Prezentarea măsurilor:

**DEMONSTREAREA VALORII ADAUGATE
CARACTERUL INTEGRAT ȘI INOVATOR**

Măsurile prevazute la nivelul SDL, au fost elaborate și încadrate în acord cu prevederile Reg. (UE) 1035/2013, art. 5, alineat (6), lit (b) și art 20, alineat (1), lit (a), precum și Reg. (UE) 808/2014-privind normele de aplicare a Reg (UE) 1035/2013, Partea 5-Codurile măsurilor și submăsurilor Partea 6-Prioritățile Uniunii în ceea ce privește dezvoltarea rurală și codurile ariilor de intervenție. Indicativul 19.2 aferent fiecărei măsuri a avut rolul de a diferenția măsurile propuse în cadrul SDL care urmează a se implementa prin submăsura 19.2 de măsurile codificate similar la nivel de PNDR în acord cu regulamentele de mai sus.

Denumirea măsurii - îmbunătățirea performanței economice a exploatațiilor agricole - sprijin pentru investiții - M 19.2_4/2A

- Tipul măsurii: **INVESTIȚII**
 SERVICII
 SPRIJIN FORFETAR

1. Descrierea generală a măsurii, inclusiv a logicii de intervenție a acesteia și a contribuției la prioritățile strategiei, la domeniile de intervenție, la obiectivele transversale și a complementarității cu alte măsuri din SDL

Măsură 19.2_4 se adresează unei serii de nevoi relevate în cadrul analizei diagnostic și SWOT pentru stimularea investițiilor în active fizice în sectoarele agricole cu potențial de dezvoltare de la nivelul teritoriului și în procesarea produselor agricole asociate acestora, precum: consolidarea mijloacelor de producție prin înzestrarea tehnică a fermelor locale; stimularea cultivării și depozitării legumelor (construcții și spații protejate), a culturilor de câmp; creșterii efectivului de animale (suine, bovine, păsări); investiții necesare diversificării activităților agricole la nivelul fermei, orientării către piață și



PROIECT FINANȚAT DE
UNIUNEA EUROPEANĂ



MINISTERUL AGRICULTURII
ȘI DEZVOLTĂRII RURALE



GAL Buzău - Prahova
Dezvoltare prin colaborare

ASOCIATIA GRUPUL DE ACTIUNE LOCALĂ BUZAU-PRAHOVA

Comuna Amaru, localitatea Amaru, județul Buzău, Tel: 0338104095,
0745.005.662, www.galbuzauprahova.ro, E-mail: galbuzauprahova@gmail.com,

adăugarea de plus valoare produselor locale prin procesarea și comercializare directă a acestora în cadrul lanțurilor alimentare integrate; stimularea cooperării și a investițiilor care deservește forme asociative ale fermierilor locali; investiții pentru utilizarea eficientă a resurselor, protecția mediului, producția de energie regenerabilă pentru consum propriu și pentru reducerea emisiilor de GES și amoniac în agricultură.

Obiectivul de dezvoltare rurală conform Reg. (UE) nr. 1305/2013, art. 4.

Măsura contribuie la Obiectivul 1 „Favorizarea competitivității agriculturii locale”

Obiective specifice ale măsurii. Măsura contribuie la următoarele obiective specifice:

- Modernizarea, restructurarea și înființarea de ferme locale competitive și orientate spre piață, bazate pe un management eficient și adaptate problemelor de mediu și schimbărilor climatice.
- Încurajarea creării unor facilități moderne, la nivel local, pentru colectarea, procesarea și vânzarea produselor locale.

Măsura contribuie la următoarele priorități prevăzute la art. 5 din Reg. (UE) nr.1305/2013:

- **Prioritatea 2** - Creșterea viabilității exploatațiilor agricole și a competitivității tuturor tipurilor de agricultură în toate regiunile și promovarea tehnologiilor agricole inovatoare și a gestionării durabile a pădurilor.
- **Prioritatea 3** - Promovarea organizării lanțului alimentar, inclusiv procesarea și comercializarea produselor agricole, a bunăstării animalelor și a gestionării riscurilor în agricultură.

Măsura corespunde obiectivelor art. 17 din Reg. (UE) nr.1305/2013.

Măsura contribuie la Domeniul de Intervenție 2A - îmbunătățirea performanței economice a tuturor exploatațiilor agricole și facilitarea restructurării și modernizării exploatațiilor, în special în vederea creșterii participării pe piață și a orientării spre piață, precum și a diversificării activității agricole, conform art.5 din Reg. (UE) nr.1305/2013.

Măsura contribuie la următoarele obiective transversale ale Reg.(UE) 1305/2013:

- **Inovare** - prin acordarea de sprijin cu prioritate proiectelor care presupun investiții în procese, practici și/sau tehnologii inovative pentru teritoriu și care conduc la ameliorare performanței economice a exploatațiilor în toate sectoarele prioritare.
- **Mediu și clima** - prin acordarea de sprijin cu prioritate investițiilor în procese, practici și/sau tehnologii prietenoase cu mediul și adaptate schimbărilor climatice sau bazate pe utilizarea energiei regenerabile și conservarea resurselor (eficientizarea utilizării / economisire).

Complementaritatea cu alte măsuri din SDL - Măsura este complementară cu Măsura 19.2_16 din cadrul SDL, în sensul că beneficiarii direcți ai Măsurii 19.2_16 vor fi sprijiniți cu prioritate ca și beneficiari direcți ai Măsurii 19.2_4, în scopul consolidării



MINISTERUL AGRICULTURII
ȘI DEZVOLTĂRII RURALE



ASOCIATIA GRUPUL DE ACTIUNE LOCALĂ BUZAU-PRAHOVA

Comuna Amaru, localitatea Amaru, județul Buzău, Tel: 0338104095,
0745.005.662, www.galbuzauprahova.ro, E-mail: galbuzauprahova@gmail.com,

formelor asociative create la nivel local. De asemenea, măsura este complementara și cu măsura M19.2_6.1 în sensul că beneficiarii direcți ai acesteia pot deveni beneficiari direcți ai măsurii M19.2_4 pentru consolidarea activităților agricole dezvoltate prin intervențiile anterioare.

Sinergia cu alte măsuri din cadrul SDL - Măsura 19.2_4 împreună cu Măsura 19.2_6.1 contribuie la realizarea **Priorității de dezvoltare 2**, fiind în acest sens în relație de sinergie cu aceasta.

2. Valoarea adăugată a măsurii

Valoarea adăugată a Măsurii 19.2_4 rezidă are la bază impactul pozitiv estimat prin intervenția acesteia la nivelul sectoarelor agricole prioritare pentru teritoriu, constând în crearea unor ferme competitive la nivel local, înlesnirea accesului la piață al acestora prin stimularea creării de lanțuri alimentare integrate (lanțuri scurte), în special prin sprijinirea asocierilor dintre fermele locale, creșterea numărului de locuri de muncă și a nivelului de calificare, asimilarea unor practici, procese și tehnologii inovative, prietenoase cu mediul și adaptate schimbărilor climatice, bazate pe utilizarea energiei regenerabile și conservarea resurselor (eficientizarea utilizării acestora/economisire).

3. Trimiteri la alte acte legislative

Legislație UE

- **R (UE) nr. 1303/2013** de stabilire a unor dispoziții comune privind Fondul european de dezvoltare regională, Fondul social european, Fondul de coeziune, Fondul european agricol pentru dezvoltare rurală și Fondul european pentru pescuit și afaceri maritime, precum și de stabilire a unor dispoziții generale privind Fondul european de dezvoltare regională, Fondul social european, Fondul de coeziune și Fondul european pentru pescuit și afaceri maritime și de abrogare a Regulamentului (CE) nr. 1083/2006 al Consiliului
- **R (UE) nr. 1307/2013** de stabilire a unor norme privind plățile directe acordate fermierilor prin scheme de sprijin în cadrul politicii agricole comune și de abrogare a R (UE) nr. 637/2008 al Consiliului și a R (UE) nr. 73/2009 al Consiliului
- **Recomandarea 2003/361/CE** din 6 mai 2003 privind definirea microîntreprinderilor și a întreprinderilor mici și mijlocii
- **R (UE) nr. 1242/2008** de stabilire a unei tipologii comunitare pentru exploatații agricole

Alte acte normative în vigoare aplicabile.

Legislație națională

- **Legea cooperăției agricole nr. 566/2004** cu completările și modificările ulterioare, pentru beneficiarii cooperative agricole
- **Legea nr. 1/2005** privind organizarea și funcționarea cooperăției, cu completările și modificările ulterioare, pentru beneficiarii societăți cooperative agricole
- **Ordonanța Guvernului nr. 37/2005** privind recunoașterea și funcționarea grupurilor și organizațiilor de producători, pentru comercializarea produselor agricole și silvice, cu completările și modificările ulterioare, pentru beneficiarii Grupuri de producători)



MINISTERUL AGRICULTURII
ȘI DEZVOLTĂRII RURALE



ASOCIATIA GRUPUL DE ACTIUNE LOCALĂ BUZAU-PRAHOVA

Comuna Amaru, localitatea Amaru, județul Buzău, Tel: 0338104095,
0745.005.662, www.galbuzauprahova.ro , E-mail: galbuzauprahova@gmail.com,

- Alte acte normative în vigoare privind respectarea normelor sanitare, sanitar-veterinare sau de altă natură corespunzătoare tipurilor de investiții aferente Măsurii

4. Beneficiari direcți / indirecti (grup țintă)

- Fermieri, cu excepția persoanelor fizice neautorizate;
- Cooperative (cooperativele agricole și societățile cooperative agricole), grupuri de producători, constituite în baza legislației naționale în vigoare, care deservește interesele membrilor.

5. Tip de sprijin (conform art. 67 al Reg. (UE) nr. 1303/2013)

- Rambursarea costurilor eligibile suportate și plătite efectiv
- Plăți în avans, cu condiția constituirii unei garanții bancare sau a unei garanții echivalente corespunzătoare procentului de 100% din valoarea avansului, în conformitate cu art. 45 (4) și art. 63 ale Reg.(UE) 1305/2013
- Instrument financiar conform condițiilor detaliate în cap. 8.16. din PNDR 2014-2020

6. Tipuri de acțiuni eligibile și neeligibile

- Investiții în înființarea, extinderea și/sau modernizarea fermelor zootehnice, inclusiv tehnologii eficiente de reducerea emisiilor poluării și respectarea standardelor Uniunii care vor deveni obligatorii pentru exploatații în viitorul apropiat, și cele pentru depozitarea/gestionarea adecvată a gunoiului de grajd în zonele unde această cerință este în curs de aplicare.

- Investiții în înființarea, extinderea și/sau modernizarea fermelor vegetale, inclusiv capacități de stocare, condiționare, sortare, ambalare a producției vegetale pentru creșterea valorii adăugate a produselor.

- Investiții în scopul îndeplinirii standardelor comunitare în cazul tinerilor fermieri în conformitate cu art. 17 (5) al Reg. 1305/2013 (maxim 24 luni de la momentul instalării) și investiții de conformare cu noile standarde în cazul modernizării exploatațiilor agricole conform art. 17 (6) (maxim de 12 luni de la data la care noul standard a devenit obligatoriu pentru exploatație).

- Asigurarea utilităților și racordărilor necesare funcționării fermei.

- Investiții în procesarea* produselor agricole* la nivel de fermă, precum și investiții în vederea comercializării (precum magazinele la poarta fermei sau rulotele alimentare prin care vor fi comercializate exclusiv propriile produse agricole) - cu excepția proiectelor depuse de parteneriate sau membrii ai formelor asociative create prin măsura M19.2_16 și care vizează consolidarea acestor asocieri, vor fi realizate doar împreună cu investițiile în modernizarea/dezvoltarea fermei (considerate ca fiind proiecte ce vizează un lanț alimentar integrat și adăugarea de plus valoare la nivel de fermă).

- Investiții în producerea și utilizarea energiei din surse regenerabile, cu excepția biomasei, (solară, eoliană, cea produsă cu ajutorul pompelor de căldură, geotermală) în cadrul fermei, ca și componentă secundară în cadrul unui proiect de investiții, iar energia obținută va fi



MINISTERUL AGRICULTURII
ȘI DEZVOLTĂRII RURALE



ASOCIATIA GRUPUL DE ACTIUNE LOCALĂ BUZAU-PRAHOVA

Comuna Amaru, localitatea Amaru, județul Buzău, Tel: 0338104095,
0745.005.662, www.galbuzauprahova.ro, E-mail: galbuzauprahova@gmail.com,

destinată exclusiv consumului propriu.

- Investiții necorporale: achiziționarea sau dezvoltarea de software și achiziționarea de brevete, licențe, drepturi de autor, mărci în conformitate cu la art. 45 (2) (d) din Reg. 1305/2013.

*** Cheltuielile vor fi eligibile începând cu momentul apariției de noi standarde aplicabile exploatațiilor agricole.*

Atenție !!! - Pentru o fi eligibile costurile asociate acțiunilor eligibile se vor încadra prevederile Hotărârii de Guvern nr. 226/2015, cu modificările și completările ulterioare PNDR 2014-2020.

Actiuni neeligibile:

- Achiziția de cladiri;
- Constructia si modernizarea locuintei;
- Achiziția de drepturi de producție agricolă, de drepturi la plata, animale, plante anuale si plantarea acestora din urma;
- Cheltuielile generate de investitiile in culturi energetice din specii forestiere cu ciclu scurt de productie (inclusiv cheltuielile cu achiziționarea materialului saditor si lucrarile aferente infiintarii acestor culturi);
- Cheltuielile cu intretinerea culturilor agricole;

7. Condiții de eligibilitate

- Solicitantul trebuie să se încadreze în categoria beneficiarilor eligibili.
- Investiția trebuie să se realizeze în cadrul unei ferme cu o dimensiune economică care să respecte minimul prevăzut de legislația în vigoare la momentul lansării sesiunii de depunere a proiectelor.
- Investiția trebuie să se încadreze în cel puțin una din acțiunile eligibile prevăzute prin Măsură.
- Solicitantul trebuie să demonstreze asigurarea cofinanțării investiției.
- Viabilitatea economică a investiției trebuie să fie demonstrată în baza documentației tehnico - economice.
- Investiția va fi precedată de o evaluare a impactului preconizat asupra mediului dacă aceasta poate avea efecte negative asupra mediului, în conformitate cu legislația în vigoare.
- Investițiile necesare adaptării la standardele UE, aplicabile producției agricole realizate de tinerii fermieri care se instalează pentru prima dată într-o exploatație agricolă (conform art. 17, alin. 5 din R (UE) nr.1305/2013).
- Investițiile necesare adaptării la noi cerințe impuse fermierilor de legislația europeană (conform art. 17, alin. 6 din R (UE) nr.1305/2013).
- Investiția va respecta legislația în vigoare din domeniul: sănătății publice, sanitar-veterinar și de siguranță alimentară.



MINISTERUL AGRICULTURII
ȘI DEZVOLTĂRII RURALE



ASOCIATIA GRUPUL DE ACTIUNE LOCALĂ BUZAU-PRAHOVA

Comuna Amaru, localitatea Amaru, județul Buzău, Tel: 0338104095,
0745.005.662, www.galbuzauprahova.ro, E-mail: galbuzauprahova@gmail.com,

- Solicitantul va demonstra că profitul mediu anual (ca medie a ultimilor trei ani fiscali) nu depășește de 4 ori valoarea sprijinului solicitat.

În cazul procesării la nivel de fermă materia primă procesată va fi produs agricol (conform Anexei I la Tratat) și produsul rezultat va fi doar produs Anexa I.

8. Criterii de selecție

1. Proiecte propuse de beneficiari eligibili care dețin exploatații **mici și medii**.

2. Proiecte care vizează sectoare prioritare conform analizei diagnostic și SWOT, precum: sectorul zootehnic (suine, bovine, ovine și caprine) și vegetal (cereale, plante oleaginoase și proteice, cartofi și legumicultură în spații protejate, inclusiv producere de material săditor).

3. Proiecte care propun crearea lanțurilor alimentare integrate, respectiv combinarea în cadrul aceluiași proiect, în special din cadrul sectoarelor agricole prioritate la nivel local a cel puțin două operațiuni care conduc la realizarea unui lanț alimentar integrat după cum urmează:

✓ 3.a - producție agricolă primară - procesare - comercializare.

✓ 3.b - producție agricolă primară - procesare.

4. Proiecte propuse în scopul consolidării asocierii fermierilor care dețin exploatații de dimensiuni mici și/sau medii, în special în cadrul formelor asociative realizate prin Măsura 19.2_16.4 și/sau a altor cooperative sau a grupurilor de producători constituite în baza legislației naționale în vigoare:

✓ 4.a - Proiecte depuse de cooperative și/sau grupuri de producători create în cadrul Măsurii 19.2_16 formate preponderent din exploatații mici și/sau medii.

✓ 4.b - Proiecte depuse de beneficiari eligibili care sunt parteneri în cadrul formelor asociative create prin Măsura 19.2_16 și care dovedesc contribuția investiției propuse la realizarea Planului pentru dezvoltarea lanțului scurt/Planului de Marketing pentru piața locală și la consolidarea formei asociative locale.

✓ 4.c - Proiecte depuse de alte cooperative și grupuri de producători de la nivelul teritoriului LEADER GAL formate preponderent din ferme mici și medii.

5. Proiecte propuse în funcție de nivelul de calificare în domeniul agricol al managerului exploatației agricole (studii superioare, studii liceale și post liceale, școli profesionale).

6. Proiecte care contribuie la consolidarea forței de muncă la nivel local prin crearea de noi locuri de muncă pentru populația locală, în special pentru categorii de populație aflate în situații de risc și rromi.

7. Proiecte care propun investiții în procese, practici și/sau tehnologii inovative pentru teritoriu, prietenoase cu mediul și adaptate schimbărilor climatice sau bazate pe utilizarea energiei regenerabile și conservarea resurselor (eficientizarea utilizării acestora/economisire).

9. Sume (aplicabile) și rata sprijinului (Sprijin public nerambursabil)

- în cazul fermelor având dimensiunea economică până la 500.000 SO și în cazul **cooperativelor și grupurilor de producători** (conform punct 4), rata sprijinului public nerambursabil va fi de 50% din totalul cheltuielilor eligibile, iar în cazul fermelor având



MINISTERUL AGRICULTURII
ȘI DEZVOLTĂRII RURALE



ASOCIATIA GRUPUL DE ACTIUNE LOCALĂ BUZAU-PRAHOVA

Comuna Amaru, localitatea Amaru, județul Buzău, Tel: 0338104095,
0745.005.662, www.galbuzauprahova.ro, E-mail: galbuzauprahova@gmail.com,

dimensiunea economică peste 500.000 SO rata sprijinului public nerambursabil va fi de 30%, și nu va depăși:

- în cazul proiectelor care prevăd **achiziții simple** - maximum 70.000 **euro**, respectiv maxim 35.000 **euro** pentru **fermele mici**;
- în cazul proiectelor care prevăd construcții-montaj - maximum 70.000 **euro** pentru **sectorul vegetal**, respectiv 35.000 **euro** pentru fermele mici din sectorul vegetal și maximum 70.000 **euro** pentru **legume în spații protejate (sere)** și sectorul **zootehnic**, respectiv 35.000 **euro** pentru **fermele mici** din sectorul zootehnic;
- în cazul proiectelor care prevăd crearea de lanțuri alimentare integrate la nivelul exploatației agricole / formelor asociative aferente M19.2_16 - maximum 70.000 euro, respectiv 35.000 euro pentru fermele mici. Intensitatea sprijinului nerambursabil se va putea majora cu **20 puncte procentuale** suplimentare, dar rata sprijinului combinat nu poate depăși **90%** în cazul fermelor mici și medii (cu dimensiunea până la 250.000 SO), respectiv **70%** în cazul fermelor având între 350.000 și 500.000 SO;
- în cazul investițiilor realizate de tinerii fermieri, cu vârsta sub 40 de ani, la data depunerii cererii de finanțare (conf. art. 2 al R (UE) nr. 1305/2013 sau cei care s-au stabilit în cei cinci ani anteriori solicitării sprijinului, conf. anexa II a R 1305), respectiv investițiilor colective realizate de formele asociative ale fermierilor (cooperative și grupuri de producători) și a proiectelor integrate.

10. Indicatori de monitorizare

Indicatori conform ariei de intervenție corespunzătoare Măsurii/2A - număr de exploatații agricole / beneficiari sprijiniți - **2 exploatații / beneficiari.**

Prin tipul investițiilor propuse Măsura contribuie indirect și la realizarea indicatorilor ariei de intervenție secundară 3A - număr de exploatații agricole care primesc sprijin pentru participarea la sistemele de calitate, la piețele locale și la circuitele de aprovizionare scurte, precum și la grupuri / organizații de producători - **2 exploatații.**

Indicator specific LEADER - creare locuri de muncă - număr de locuri de muncă create - **2 locuri de muncă.**

Denumirea măsurii - Sprijin pentru demararea de afaceri în domenii non-agricole în teritoriul de tip LEADER - 19.2_6.2/6A

Tipul măsurii: INVESTIȚII
 SERVICII

X SPRIJIN FORFETAR

1. **Descrierea generală a măsurii, inclusiv a logicii de intervenție a acesteia și a contribuției la prioritățile strategiei, la domeniile de intervenție, la obiectivele transversale și a complementarității cu alte măsuri din SDL**



MINISTERUL AGRICULTURII
ȘI DEZVOLTĂRII RURALE



ASOCIATIA GRUPUL DE ACTIUNE LOCALĂ BUZAU-PRAHOVA

Comuna Amaru, localitatea Amaru, județul Buzău, Tel: 0338104095,
0745.005.662, www.galbuzauprahova.ro, E-mail: galbuzauprahova@gmail.com,

Sprijinul acordat în cadrul Măsurii 19.2_6.2 contribuie la soluționarea unor nevoi relevante la nivelul teritoriului identificate în cadrul analizei diagnostic și SWOT, legate de aspecte precum: necesitatea reducerii dependenței locale de activitățile agricole și diminuarea fluctuației locurilor de muncă datorată caracterului sezonier al acestor activități, prin promovarea antreprenorialului; necesitatea diversificării activităților economice și a ocupării forței de muncă și creșterea veniturilor gospodăriilor agricole locale; necesitatea dezvoltării activităților non-agricole locale pentru crearea de locuri de muncă la nivel teritorial și creșterea veniturilor populației la nivelul teritoriului în scopul obținerii unui echilibru socioeconomic local și dezvoltării locale durabile.

Obiectivul de dezvoltare rurală conform Reg. (UE) nr. 1305/2013, art. 4.

Măsura contribuie la Obiectivul 3 „Obținerea unei dezvoltări teritoriale echilibrate a economiilor și comunităților rurale, inclusiv crearea și menținerea de locuri de muncă“.

Obiective specifice ale măsurii. Măsura contribuie la următoarele obiective specifice:

- Diversificarea economiei locale prin înființarea și dezvoltarea întreprinderilor locale competitive pentru creșterea numărului locurilor de muncă și asigurarea unor servicii și produse de calitate la nivel local.
- Stimularea turismului local și a activităților economice care au la bază activități tradiționale pentru promovarea identității locale.
- Înființarea, modernizarea și dotarea facilităților medicale și veterinare locale (cabinete medicale, laboratoare etc.).

Măsura contribuie la următoarele priorități prevăzute la art. 5 din Reg. (UE) nr. 1305/2013:

- **Prioritatea 6** - Promovarea incluziunii sociale, a reducerii sărăciei și a dezvoltării economice în zonele rurale.

Măsura corespunde obiectivelor art. 19 din Reg. (UE) nr. 1305/2013.

Măsura contribuie la Domeniul de Intervenție 6A - Facilitarea diversificării, a înființării și a dezvoltării de întreprinderi mici, precum și crearea de locuri de muncă, conform art. 5 din Reg. (UE) nr.1305/2013.

Măsura contribuie la următoarele obiective transversale ale Reg. (UE) 1305/2013:

- **Inovare** - sprijinirea diversificării activităților economice la nivelul teritoriului GAL, va înlesni adoptarea unor noi metode și tehnologii inovative care să conducă la noi oportunități și posibilități pentru o dezvoltare economică locală durabilă.
- **Mediul și clima** - sprijinul acordat microîntreprinderilor și întreprinderilor mici de la nivelul teritoriului pentru producția și utilizarea surselor regenerabile de energie în contextul dezvoltării activităților non-agricole va contribui la reducerea efectelor schimbărilor climatice. De asemenea, sprijinul acordat activităților agroturistice va viza promovarea unui turism responsabil, bazat pe conservarea și, mai ales,



PROIECT FINANȚAT DE
UNIUNEA EUROPEANĂ



MINISTERUL AGRICULTURII
ȘI DEZVOLTĂRII RURALE



ASOCIATIA GRUPUL DE ACTIUNE LOCALĂ BUZAU-PRAHOVA

Comuna Amaru, localitatea Amaru, județul Buzău, Tel: 0338104095,
0745.005.662, www.galbuzauprahova.ro, E-mail: galbuzauprahova@gmail.com,

promovarea zonelor locale naturale sensibile și a biodiversității locale, contribuind, în același timp, la generarea de venituri și locuri de muncă la nivel local.

Complementaritatea cu alte măsuri din SDL - Măsura este complementară cu Măsura 19.2_16 din cadrul SDL, în sensul că beneficiarii direcți ai Măsurii 19.2_16 vor fi sprijiniți cu prioritate ca și beneficiari direcți ai Măsurii 19.2_6.2, în scopul consolidării formelor asociative create la nivel local prin dezvoltarea unor activități non agricole complementare pentru crearea lanțurilor scurte și/sau promovării pieței locale. De asemenea, măsura este complementară cu măsurile M19.2_6.3 și M19.2_4, în sensul că beneficiari direcți ai acestora pot deveni beneficiari direcți ai măsurii M19.2_6.2 în scopul diversificării activităților agricole prin activități noi non-agricole.

Sinergia cu alte măsuri din cadrul SDL - Măsura propusă, contribuie împreună cu măsura, M19.2_7 la realizarea **Priorității de dezvoltare 6**, fiind în acest sens în relație de sinergie cu acestea.

2. Valoarea adăugată a măsurii

Sprijinul acordat în cadrul Măsurii 19.2_6.2, creează valoare adăugată la nivel local prin stimularea activităților non-agricole, în special, pentru fermierii de mici dimensiuni sau membrii familiilor lor contribuind la reducerea dependenței față de agricultură. De asemenea măsura va sprijini dezvoltarea micilor întreprinzători locali, din sectoarele cu potențial ridicat de dezvoltare identificate la nivelul teritoriului (servicii pentru populația teritoriului, producție, agroturism, industrii creative și culturale, inclusiv meșteșuguri, activități de servicii în tehnologia informației) realizându-se în acest fel facilitarea diversificării economiei locale prin înființarea și dezvoltarea de microîntreprinderi și întreprinderi mici în sectorul non-agricol, în vederea unei dezvoltări economice durabile, creării de locuri de muncă și reducerii sărăciei a nivelului teritoriului.

3. Trimiteri la alte acte legislative

Legislație UE

Recomandarea 2003/361/CE din 6 mai 2003 privind definirea microîntreprinderilor și a întreprinderilor mici și mijlocii.

Legislație națională

- **Ordonanța de Urgență nr. 44/2008** privind desfășurarea activităților economice de către persoanele fizice autorizate, întreprinderile individuale și întreprinderile familiale cu modificările și completările ulterioare.

- **Ordonanța de Urgență nr. 142/2008** privind aprobarea Planului de amenajare a teritoriului național

4. Beneficiari direcți / indirecti (grup țintă)

- Fermieri sau membrii unei gospodării agricole, care își diversifică activitatea prin înființarea unei activități non-agricole în spațiul LEADER aferent GAL pentru prima



PROIECT FINANȚAT DE
UNIUNEA EUROPEANĂ



MINISTERUL AGRICULTURII
ȘI DEZVOLTĂRII RURALE



GAL Buzău - Prahova
Dezvoltare prin colaborare

ASOCIATIA GRUPUL DE ACTIUNE LOCALĂ BUZAU-PRAHOVA

Comuna Amaru, localitatea Amaru, județul Buzău, Tel: 0338104095,
0745.005.662, www.galbuzauprahova.ro, E-mail: galbuzauprahova@gmail.com,

dată. Persoanele fizice neautorizate nu sunt eligibile;

- Microîntreprinderi și întreprinderi mici existente din spațiul LEADER aferent GAL, care își propun activități non-agricole, pe care pe care nu le-au mai efectuat până la data aplicării pentru sprijin;

- Microîntreprinderi și întreprinderi mici noi, înființate la nivelul teritoriului LEADER aferent GAL, în anul depunerii aplicației de finanțare sau cu o vechime de maxim 3 ani fiscali, care nu au desfășurat activități până în momentul depunerii acestora (start-ups).

5. Tip de sprijin (conform art. 67 al Reg. (UE) nr. 1303/2013)

Sprijinul va fi acordat sub formă de sumă forfetară pentru finanțarea de noi activități non-agricole în teritoriul LEADER aferent GAL, pe baza unui Plan de Afaceri.

6. Tipuri de acțiuni eligibile și neeligibile

Sprijinul se acordă pentru activitățile prevăzute pentru îndeplinirea obiectivelor din cadrul **Planului de Afaceri (PA)**. Toate cheltuielile propuse prin **PA**, inclusiv capital de lucru și capitalizarea întreprinderii și activitățile relevante pentru implementarea corectă a **PA** aprobat, pot fi eligibile, indiferent de natura acestora.

Costuri neeligibile

Nu sunt eligibile cheltuielile cu achiziționarea de utilaje și echipamente agricole aferente activității de prestare de servicii agricole, în conformitate cu Clasificarea Activităților din Economia Națională, precum și producerea și comercializarea produselor din Anexa I din Tratat.

7. Condiții de eligibilitate

- Solicitantul trebuie să se încadreze în categoria beneficiarilor eligibili.

- Solicitantul trebuie să prezinte un Plan de Afaceri. Obiectivul trebuie să se încadreze în cel puțin unul dintre tipurile de activități sprijinite prin Măsură.

- Sediul social sau punctul/punctele de lucru trebuie să fie situate în spațiul aferent teritoriului LEADER GAL, iar activitatea va fi desfășurată în teritoriul LEADER aferent GAL.

- Implementarea Planului de Afaceri trebuie să înceapă în cel mult 6 luni de la data notificării de primire a sprijinului.

Alte angajamente

Înainte de solicitarea celei de-a doua tranșe de plată, solicitantul face dovada desfășurării activităților comerciale prin producția comercializată sau prin activitățile prestate, în procent de minim 30% din valoarea primei tranșe de plată (cerința va fi verificată în momentul finalizării implementării Planului de Afaceri).

8. Criterii de selecție

1. Proiecte inițiate de întreprinderi existente sau fermieri/membrii ai gospodăriilor agricole care au desfășurat în principal activitate în domeniul agricol și intenționează să își diversifice activitatea într-un sector non-agricol.

2. Proiecte propuse pentru sectoarele cu potențial de creștere locală în acord cu analiza



MINISTERUL AGRICULTURII
ȘI DEZVOLTĂRII RURALE



ASOCIATIA GRUPUL DE ACTIUNE LOCALĂ BUZAU-PRAHOVA

Comuna Amaru, localitatea Amaru, județul Buzău, Tel: 0338104095,
0745.005.662, www.galbuzauprahova.ro, E-mail: galbuzauprahova@gmail.com,

diagnostic și SWOT a teritoriului (servicii pentru populația locală, producție, agroturism, industrii creative și culturale, inclusiv meșteșuguri, activități de servicii în tehnologia informației).

3. Proiecte care demonstrează un nivel ridicat de calitate al Planului de Afaceri în sensul că solicitantul va face dovada desfășurării activităților comerciale prin producția comercializată sau prin activitățile prestate, în procent de peste 30% din valoarea primei tranșe de plată.

4. Proiecte depuse de beneficiari eligibili care sunt parteneri în cadrul formelor asociative create prin Măsura 19.2_16 și care dovedesc contribuția investiției propuse la realizarea Planului de Afaceri/Marketing pentru crearea lanțului scurt și la consolidarea formei asociative locale.

5. Proiecte care contribuie la consolidarea forței de muncă la nivel local prin crearea de noi locuri de muncă pentru populația locală, în special pentru categorii de populație vulnerabile/aflate în situații risc și romi.

9. Sume (aplicabile) și rata sprijinului

Sprijinul public nerambursabil va respecta prevederile Reg. (UE) nr. 1407/2013 cu privire la sprijinul de minimis și nu va depăși 200.000 de euro/beneficiar pe 3 ani fiscali.

Cuquantumul sprijinului este de **40.000 de euro/proiect**, cu posibilitatea majorării sprijinului de până la valoarea de **50.000 de euro/proiect** în cazul activităților de producție, servicii medicale, sanitar-veterinare și de agroturism.

Sprijinul pentru înființarea de activități non-agricole în zone rurale se va acorda, sub formă de primă, în două tranșe astfel:

- ✓ **70%** din cuquantumul sprijinului la semnarea deciziei de finanțare;
- ✓ **30%** din cuquantumul sprijinului se va acorda cu condiția implementării corecte a Planului de Afaceri, fără a depăși cinci ani de la semnarea deciziei de finanțare.

Perioada de implementare a Planului de Afaceri este de maximum 57 luni și include controlul implementării corecte precum și plata ultimei tranșe.

În cazul neimplementării corecte a Planului de Afaceri, sumele plătite, vor fi recuperate proporțional cu obiectivele nerealizate.

Planul de afaceri va include cel puțin următoarele:

- Prezentarea situației economice inițiale a beneficiarului care solicită sprijinul.
- Prezentarea etapelor și obiectivelor propuse pentru dezvoltarea noilor activități ale beneficiarului.
- Prezentarea detaliată a acțiunilor și resurselor aferente (materiale, umane și financiare) necesare pentru dezvoltarea activităților beneficiarului, cum ar fi investițiile, formarea sau consilierea, care să contribuie la dezvoltarea activităților întreprinderii, inclusiv crearea sau dezvoltarea de noi abilități/competențe ale angajaților.

Domeniile de diversificare acoperite în cadrul Măsurii sunt:



PROIECT FINANȚAT DE
UNIUNEA EUROPEANĂ



MINISTERUL AGRICULTURII
ȘI DEZVOLTĂRII RURALE



GAL Buzău - Prahova
Dezvoltare prin colaborare

ASOCIATIA GRUPUL DE ACTIUNE LOCALĂ BUZAU-PRAHOVA

Comuna Amaru, localitatea Amaru, județul Buzău, Tel: 0338104095,
0745.005.662, www.galbuzauprahova.ro , E-mail: galbuzauprahova@gmail.com,

- Servicii (ex: medicale, sociale, sanitar-veterinare; reparații mașini, unelte, obiecte casnice; consultanță, contabilitate, juridice, audit; servicii în tehnologia informației și servicii informatice; servicii tehnice, administrative, alte servicii destinate populației din spațiul LEADER GAL, etc.).
- Activități de producție (ex: fabricarea produselor textile, îmbrăcăminte, articole de marochinărie, articole de hârtie și carton; fabricarea produselor chimice, farmaceutice; activități de prelucrare a produselor lemnoase; industrie metalurgică, fabricare construcții metalice, mașini, utilaje și echipamente; fabricare produse electrice, electronice, producție de combustibil din biomasă - ex.: fabricare de peleți) în vederea comercializării, producerea și utilizarea energiei din surse regenerabile pentru desfășurarea propriei activități, ca parte integrantă a proiectului etc. .
- Activități turistice (ex: servicii agroturistice de cazare, servicii turistice de agrement și alimentație publică).
- Activități meșteșugărești (ex: activități de artizanat și alte activități tradiționale non-agricole (ex: olărit, brodat, prelucrarea manuală a fierului, lânii, lemnului, pielii etc.).

Indicatori de monitorizare

10. Indicatori conform ariei de intervenție corespunzătoare Măsurii/6A / LEADER - număr de locuri de muncă create - 4 locuri de muncă.

Măsura - Ajutor pentru începerea activității acordat pentru dezvoltarea fermelor mici - 6.3/2A

Tip măsura: INVESTIȚII
 SERVICII

X SPRIJIN FORFETAR

1. Descrierea generala a măsurii, inclusiv a logicii de intervenție a acesteia și a contribuției la prioritățile strategice, la domeniile de intervenție, la obiectivele transversale și a complementarității cu alte măsuri:

Măsura 19.2_6.3 se adresează unei serii de nevoi relevate identificată în cadrul analizei diagnostic și SWOT legate de: necesitatea consolidării mijloacelor de producție prin înzestrarea tehnică a fermelor locale; dezvoltarea și orientarea spre piață a fermelor mici locale prin restructurarea și consolidarea activității acestora; stimularea cultivării și depozitării legumelor (construcții și spații protejate), a culturilor de câmp; creșterii efectivului de animale (suine, bovine, păsări); investiții pentru utilizarea eficientă a resurselor, protecția mediului, producția de energie regenerabilă pentru consum propriu și pentru reducerea emisiilor de GES și amoniac în agricultură.

Obiectivul de dezvoltare rurală conform Reg. (UE) nr. 1305/2013, art. 4. Măsura contribuie la Obiectivul 1 „Favorizarea competitivității agriculturii locale”

Obiective specifice ale măsurii. Măsura contribuie la următoarele obiective



MINISTERUL AGRICULTURII
ȘI DEZVOLTĂRII RURALE



ASOCIATIA GRUPUL DE ACTIUNE LOCALĂ BUZAU-PRAHOVA

Comuna Amaru, localitatea Amaru, județul Buzău, Tel: 0338104095,
0745.005.662, www.galbuzauprahova.ro, E-mail: galbuzauprahova@gmail.com,

specifice:

- Modernizarea, restructurarea și înființarea de ferme locale competitive și orientate spre piață, bazate pe un management eficient și adaptate problemelor de mediu și schimbărilor climatice.

Măsura contribuie la următoarele priorități prevăzute la art. 5 din Reg. (UE) nr.1305/2013:

- **Prioritatea 2** - Creșterea viabilității exploatațiilor agricole și a competitivității tuturor tipurilor de agricultură în toate regiunile și promovarea tehnologiilor agricole inovatoare și a gestionării durabile a pădurilor.

- **Prioritatea 3** - Promovarea organizării lanțului alimentar, inclusiv procesarea și comercializarea produselor agricole, a bunăstării animalelor și a gestionării riscurilor în agricultură.

Măsura corespunde obiectivelor art 19 din Reg. (UE) nr. 1305/2013.

Măsura contribuie la Domeniul de Intervenție 2A - îmbunătățirea performanței economice a tuturor exploatațiilor agricole și facilitarea restructurării și modernizării exploatațiilor, în special în vederea creșterii participării pe piață și a orientării spre piață, precum și a diversificării activității agricole, conform art.5 din Reg. (UE) nr.1305/2013.

Măsura contribuie la următoarele obiective transversale ale Reg.(UE) 1305/2013:

- **Inovare** - prin acordarea de sprijin micilor exploatații locale va facilita nu doar orientarea acestora către piață dar și adoptarea de practici, metode sau tehnologii inovative.

- **Mediu și clima** - prin acordarea de sprijin cu prioritate investițiilor în procese, practici și/sau tehnologii prietenoase cu mediul și adaptate schimbărilor climatice sau bazate pe utilizarea energiei regenerabile și conservarea resurselor (eficientizarea utilizării / economisire).

Complementaritatea cu alte măsuri din SDL - Măsura este complementară cu Măsura 19.2_16 din cadrul SDL, în sensul că beneficiarii direcți ai Măsurii 19.2_16 vor fi sprijiniți cu prioritate ca și beneficiari direcți ai Măsurii 19.2_6.3, în scopul consolidării formelor asociative create la nivel local.

Sinergia cu alte măsuri din cadrul SDL - Măsura 19.2_6.3 împreună cu Măsura 19.2_4 contribuie la realizarea Priorității de dezvoltare 2, fiind în acest sens în relație de sinergie cu aceasta.

2. Valoarea adăugată a măsurii

Valoarea adăugată a Măsurii 19.2_3 rezidă are la bază impactul pozitiv estimat prin intervenția acesteia la nivelul sectoarelor agricole prioritare pentru teritoriu, constând în crearea unor ferme competitive la nivel local, înlesnirea accesului la piață al acestora, creșterea veniturilor la nivelul gospodăriilor locale, a nivelului de calificare, asimilarea unor practici, procese și tehnologii inovative, prietenoase cu mediul și adaptate schimbărilor climatice, bazate pe utilizarea energiei regenerabile și conservarea resurselor (eficientizarea utilizării acestora/economisire).



MINISTERUL AGRICULTURII
ȘI DEZVOLTĂRII RURALE



ASOCIATIA GRUPUL DE ACTIUNE LOCALĂ BUZAU-PRAHOVA

Comuna Amaru, localitatea Amaru, județul Buzău, Tel: 0338104095,
0745.005.662, www.galbuzauprahova.ro, E-mail: galbuzauprahova@gmail.com,

3. Trimiteri la acte legislative:

Legislație UE

- ✓ Reg.(CE) nr. 1242/2008 de stabilire a unei tipologii comunitare pentru exploatații agricole;
- ✓ Recomandarea 2003/361/CE din 6 mai 2003 privind definirea micro-întreprinderilor și a întreprinderilor mici și mijlocii;

Legislație Națională

- ✓ Lege Nr. 346/2004 privind stimularea înființării și dezvoltării întreprinderilor mici și mijlocii cu modificările și completările ulterioare;
- ✓ Ordonanță de urgență nr. 44/2008 privind desfășurarea activităților economice de către persoanele fizice autorizate, întreprinderile individuale și întreprinderile familiale cu modificările și completările ulterioare.
- ✓ Ordin nr. 22/2011 al Ministrului Agriculturii și Dezvoltării Rurale privind reorganizarea Registrului fermelor, care devine Registrul unic de identificare, în vederea accesării măsurilor reglementate de Politica Agricolă Comună;
- ✓ Ordonanță de urgență nr. 43/2013 privind unele măsuri pentru dezvoltarea și susținerea fermelor de familie și facilitarea accesului la finanțare al fermierilor.

4. Beneficiari direcți / indirecți (grupul țintă):

Fermierii care au drept de proprietate și/sau drept de folosință pentru o exploatație agricolă care intră în categoria de fermă mică conform definiției relevante din cadrul legislației naționale în vigoare la data lansării sesiunii de depunere a proiectelor, cu excepția persoanelor fizice neautorizate.

5. Tip sprijin:

Sprijinul va fi acordat sub formă de sumă forfetară pentru implementarea obiectivelor furnizate în planul de afaceri.

6. Tipuri de acțiuni eligibile și neeligibile:

Sprijinul se acordă pentru ferma mică, cu scopul de a facilita dezvoltarea fermelor mici pe baza **planului de afaceri (PA)**. Toate cheltuielile propuse în PA, inclusiv capitalul de lucru și activitățile relevante pentru implementarea corectă a PA aprobat, pot fi eligibile, indiferent de natura acestora.

Pentru a fi eligibile costurile asociate acțiunilor eligibile se vor încadra în prevederile hotărârii de guvern nr. 226/2015 cu modificările și completările ulterioare și PNDR 2014-2020.

7. Condiții de eligibilitate:

- ✓ Solicitantul trebuie să se încadreze în categoria microîntreprinderilor și întreprinderilor mici;
- ✓ Solicitantul deține o exploatație agricolă cu dimensiunea economică care să respecte definiția fermei mici așa cum este aceasta prevăzută în cadrul legislației naționale în vigoare la data lansării sesiunii de depunere a proiectelor, așa cum este aceasta prevăzută



MINISTERUL AGRICULTURII
ȘI DEZVOLTĂRII RURALE



ASOCIATIA GRUPUL DE ACTIUNE LOCALĂ BUZAU-PRAHOVA

Comuna Amaru, localitatea Amaru, județul Buzău, Tel: 0338104095,
0745.005.662, www.galbuzauprahova.ro, E-mail: galbuzauprahova@gmail.com,

în legislația în vigoare la momentul apelului cererii de proiecte, 4000-7999 SO

- ✓ Exploatația agricolă este înregistrată, conform prevederilor legislative naționale, cu cel puțin 24 de luni înainte de solicitarea sprijinului;
- ✓ Solicitantul prezintă un plan de afaceri;
- ✓ Solicitantul nu a beneficiat de sprijin anterior prin această sub-măsură din PNDR 2014-2020;
- ✓ O exploatație agricolă nu poate primi sprijin decât o singură dată în cadrul acestei măsuri prin SDL 2014-2020, în sensul că exploatația nu poate fi transferată între doi sau mai mulți fermieri, beneficiari ai sprijinului prin această sub-măsură;
- ✓ Implementarea planului de afaceri trebuie să înceapă în termen de cel mult nouă luni de la data deciziei de acordare a sprijinului;
- ✓ Toate investițiile prevăzute la nivelul planului de afaceri trebuie să se realizeze în cadrul teritoriului LEADER aferent GAL.

Alte angajamente

Înainte de solicitarea celei de-a doua tranșă de plată, solicitantul face dovada creșterii performanțelor economice ale exploatației, prin comercializarea producției proprii în procent de minimum 10% din valoarea primei tranșe de plată (cerința va fi verificată în momentul finalizării implementării planului de afaceri);

În cazul în care exploatația agricolă vizează creșterea animalelor, planul de afaceri va prevedea obligatoriu platforme de gestionare a gunoiului de grajd, conform normelor de mediu (cerința va fi verificată în momentul finalizării implementării planului de afaceri).

8. Criterii de selecție:

- Nivelului de calificare în domeniul agricol (în funcție de nivelul de educație și/sau calificare în domeniul agricol);
- Proiecte propuse pentru sectoare prioritare la nivel local care vizează sectorul zootehnic (bovine, apicultură, ovine și caprine) și vegetal (legumicultura, inclusiv producția de material săditor, pomicultura și producția de semințe);
- Proiecte propuse de beneficiari eligibili care se încadrează în definiția fermei de familie (conform OUG 43/2013);
- Proiecte care propun investiții în procese, practici și tehnologii în prietenoase cu mediul și adaptate schimbărilor climatice
- Proiecte care propun crearea de noi locuri de muncă, în special pentru categorii de populație aflate în risc și romi;

9. Sume (aplicabile) și rata sprijinului

Sprijinul public nerambursabil se acordă pentru o perioadă de maximum **trei** ani.

Sprijinul public nerambursabil este de **15.000 de euro** pentru o exploatație agricolă. Sprijinul pentru dezvoltarea fermelor mici se va acorda sub formă de primă în două tranșe, astfel:

- 75% din cuantumul sprijinului la semnarea deciziei de finanțare;



PROIECT FINANȚAT DE
UNIUNEA EUROPEANĂ



MINISTERUL AGRICULTURII
ȘI DEZVOLTĂRII RURALE



GAL Buzău - Prahova
Dezvoltare prin colaborare

ASOCIATIA GRUPUL DE ACTIUNE LOCALĂ BUZAU-PRAHOVA

Comuna Amaru, localitatea Amaru, județul Buzău, Tel: 0338104095,
0745.005.662, www.galbuzauprahova.ro, E-mail: galbuzauprahova@gmail.com,

- 25% din cuantumul sprijinului se va acorda cu condiția implementării corecte a planului de afaceri, fără a depăși trei ani de la semnarea deciziei de finanțare.

În cazul neimplementării corecte a planului de afaceri, sumele plătite, vor fi recuperate proporțional cu obiectivele nerealizate.

Implementarea planului de afaceri inclusiv ultima plata cât și verificarea finală nu vor depăși 3 ani (5 ani în cazul sectorului pomicol) de la decizia de acordare a sprijinului.

Rezumatul cerințelor planului de afaceri

Planul de afaceri va include cel puțin următoarele:

- Prezentarea situației inițiale a exploatației agricole (de ex: datele solicitantului, aria de cuprindere a activității, forma juridică a solicitantului, abilități profesionale, istoricul întreprinderii agricole, facilități de producție, dotarea exploatației);
- Prezentarea țințelor și obiectivelor de etapă propuse pentru dezvoltarea exploatației agricole (de ex: obiectivul general, obiectivele operaționale - planificarea îndeplinirii acestora, riscurile de implementare, standarde și norme europene legate de protecția muncii și de mediu și normele sanitare-veterinare, în cazul exploatațiilor agricole care vizează creșterea de animale, planul de amenajări pentru gestionarea gunoiului de grajd, conform normelor de mediu precum și previziunea bugetului de venituri - cheltuieli);
- Prezentarea detaliată a acțiunilor, inclusiv cele legate de sustenabilitatea mediului și de utilizare eficientă a resurselor, necesare pentru dezvoltarea exploatației agricole, formarea sau consilierea (îmbunătățirea economică propusă a exploatației, planul propus pentru formare și consiliere - pentru a îmbunătăți aptitudinile beneficiarilor și eficacitatea exploatației, restructurarea și diversificarea activităților agricole (evaluarea riscurilor de mediu și planificarea implementării));

Precondiția gestionării eficiente a planului de afaceri este reprezentată de stabilirea domiciliului beneficiarului în UAT în care exploatația este înregistrată, precum și a locului de muncă în același UAT sau zona limitrofă

10. Indicatori de monitorizare:

Indicatori conform ariei de intervenite corespunzătoare măsurii - 2A - număr de exploatații agricole/ beneficiari sprijinit - 6 exploatații/ beneficiari **Indicator specific LEADER - creare locuri de muncă** - număr de locuri de muncă create - 6 locuri de muncă.

Denumirea măsurii - Sprijin pentru investiții în crearea, îmbunătățirea și/sau extinderea serviciilor locale de bază destinate populației rurale, inclusiv a celor de agrement și culturale și a infrastructurii aferente - 19.2 7/6B

Tipul măsurii: X INVESTIȚII



MINISTERUL AGRICULTURII
ȘI DEZVOLTĂRII RURALE



ASOCIATIA GRUPUL DE ACTIUNE LOCALĂ BUZAU-PRAHOVA

Comuna Amaru, localitatea Amaru, județul Buzău, Tel: 0338104095,
0745.005.662, www.galbuzauprahova.ro ,E-mail: galbuzauprahova@gmail.com,

- SERVICII
- SPRIJIN FORFETAR

1. Descrierea generală a măsurii, inclusiv a logicii de intervenție a acesteia și a contribuției la prioritățile strategiei, la domeniile de intervenție, la obiectivele transversale și a complementarității cu alte măsuri din SDL

Măsura 19.2_7 se adresează nevoilor legate de furnizarea serviciilor locale de bază într-o manieră adaptată cerințelor populației locale în scopul creșterii calității vieții la nivel local, așa cum au fost acestea identificate în cadrul analizei diagnostic și SWOT după cum urmează: - îmbunătățirea și dezvoltarea serviciilor locale de bază și a infrastructurii aferente, legate de activități sociale și economice sau de petrecere a timpului liber, siguranță publică etc ; crearea de locuri de muncă, asistență socială integrată și reducerea riscului de excluziune socială; promovarea unor modalități inovative de furnizare a acestor servicii pentru aspecte legate de transparentizarea deciziei publice, a informațiilor de interes public local sau stimularea participării actorilor locali în procesele decizionale. Sprijinul acordat în cadrul acestei Măsuri va contribui de asemenea la crearea de locuri de muncă, reducerea riscului de excluziune socială și creșterea atractivității teritoriului.

Obiectivul de dezvoltare rurală conform Reg. (UE) nr. 1305/2013, art. 4

Măsura contribuie la Obiectivul 3 „Obținerea unei dezvoltări teritoriale echilibrate a economiilor și comunităților rurale, inclusiv crearea și menținerea de locuri de muncă”.

Obiective specifice ale măsurii. Măsura contribuie la următoarele obiective specifice:

- Sprijinirea categoriilor de populație locală aflată în situații de risc și promovarea acțiunilor de incluziune socială a acestora (inclusiv populația de etnie rroma) prin înființarea, reabilitarea și / sau modernizarea infrastructurii de asistență socială integrată și a infrastructurii educaționale locale.
- Crearea unor parteneriate și activități locale extra-școlare/ extra-curriculare, pentru copii și tineri în scop educativ, recreativ sau pentru promovarea și transmiterea cunoștințelor legate de valorile naturale locale și identitatea culturală locală.
- Stimularea parteneriatelor dintre instituțiile publice locale și actorii locali pentru crearea și dezvoltarea mecanisme și/sau facilități pentru înlesnirea accesului populației locale la servicii de bază, informații și instituții cu rol important în asigurarea calității vieții și dezvoltarea locală.

Măsura contribuie la următoarea prioritate prevăzută la art. 5 din Reg. (UE) nr.1305/2013:

- **Prioritatea 6** - Promovarea incluziunii sociale, a reducerii sărăciei și a dezvoltării economice în zonele rurale.

Măsura corespunde obiectivelor art. 20 din Reg. (UE) nr. 1305/2013.



PROIECT FINANȚAT DE
UNIUNEA EUROPEANĂ



MINISTERUL AGRICULTURII
ȘI DEZVOLTĂRII RURALE



ASOCIATIA GRUPUL DE ACTIUNE LOCALĂ BUZAU-PRAHOVA

Comuna Amaru, localitatea Amaru, județul Buzău, Tel: 0338104095,
0745.005.662, www.galbuzauprahova.ro, E-mail: galbuzauprahova@gmail.com,

Măsura contribuie la Domeniul de Intervenție 6B - încurajarea dezvoltării locale în zonele rurale, conform art. 5 din Reg. (UE) nr.1305/2013.

Măsura contribuie la următoarele obiective transversale ale Reg. (UE) 1305/2013:

- **Inovare** - măsura în sine reprezintă o abordare inovativă pentru teritoriu sprijinind adoptarea unor soluții noi în ceea ce privește furnizarea serviciilor locale de bază în scopul unei mai bune adaptări a acestora la nevoile populației locale, transparentizarea deciziilor publice, diminuarea fenomenelor de segregare și excluziune și crearea premiselor pentru o dezvoltare locală durabilă. Măsura sprijină adoptarea unor soluții inovative pentru sprijinul unor categorii de populație locală aflată în risc și promovării de acțiuni de incluziune socială a acestora (în special populația de etnie rroma), prin realizarea unor infrastructuri educaționale moderne și funcționale și realizarea de infrastructuri de asistență socială locală multifuncțională adaptată nevoilor locale.

- **Mediu și climă** - prin intermediul măsurii sunt stimulate parteneriatele locale pentru creșterea nivelului de informare și cunoaștere a populației locale și în special a tinerilor, în ceea ce privește protecția și conservarea mediului, adaptarea la schimbările climatice și metodele și practicile asociate acestora.

Complementaritatea cu alte măsuri din SDL - măsura este complementară cu măsura M19.2_16 în special dar și cu celelalte măsuri selectate în cadrul SDL, în sensul că beneficiari direcți ai acestora pot fi beneficiari indirecți ai măsurii M19.2_7 în scopul completării investițiilor locale pentru dezvoltarea durabilă a teritoriului și creșterea calității vieții (de ex: realizarea de piețe sau târguri locale pentru micii producători locali).

Sinergia cu alte măsuri din cadrul SDL - Măsura propusă, contribuie împreună cu măsura 19.2_6.2, la realizarea **Priorității de dezvoltare 6**, fiind în acest sens în relație de sinergie cu acestea.

2. Valoare adăugată a măsurii.

Valoarea adăugată a măsurii rezidă în principal din caracterul sau inovator pentru teritoriu în sensul sprijinului acordat pentru adoptarea unor soluții noi legate de furnizarea serviciilor de bază eficiente și adaptate nevoilor populației locale necesare rezolvării unor probleme sensibile la nivel local cum ar fi stimularea implicării și participării actorilor locali la procesele de luare a deciziilor publice, transparentizarea acestor procese și a informațiilor de interes local, asigurarea accesului la informații și instituții cu rol în dezvoltarea locală durabilă și asigurarea calității vieții. Totodată, valoarea adăugată a Măsurii derivă din caracterul inovator al acesteia în ceea ce privește sprijinul acordat structurilor de asistență socială integrată/ multifuncțională pentru categoriile de populație vulnerabile/aflate în risc, în special în zonele marginalizate ale teritoriului, pe baza utilizării fondurilor UE și integrarea bunelor practici europene în scopul promovării proceselor de incluziune și reducere a sărăciei la nivel local. De



MINISTERUL AGRICULTURII
ȘI DEZVOLTĂRII RURALE



ASOCIAȚIA GRUPUL DE ACTIUNE LOCALĂ BUZAU-PRAHOVA

Comuna Amaru, localitatea Amaru, județul Buzău, Tel: 0338104095,
0745.005.662, www.galbuzauprahova.ro, E-mail: galbuzauprahova@gmail.com,

asemenea, valoarea adăugată a măsurii rezultă și din impactul estimat prin implementarea acesteia legat de crearea echilibrului socioeconomic local, creșterea numărului locurilor de muncă, diminuarea fenomenelor de segregare și excluziune și creșterea atractivității teritoriului în general.

3. Trimiteri la alte acte legislative

Legislație UE

- **R (UE) nr. 1407/2013** privind aplicarea art. 107 și 108 din Tratatul privind funcționarea Uniunii Europene referitor la ajutoarele de minimis
- **R (UE) nr. 1303/2013** de stabilire a unor dispoziții comune privind Fondul european de dezvoltare regională, Fondul social european, Fondul de coeziune, Fondul european agricol pentru dezvoltare rurală și Fondul european pentru pescuit și afaceri maritime, precum și de stabilire a unor dispoziții generale privind Fondul european de dezvoltare regională, Fondul social european, Fondul de coeziune și Fondul european pentru pescuit și afaceri maritime și de abrogare a R (CE) nr. 1083/2006 al Consiliului
- **R (UE) nr. 480/2014** de completare a R (UE) nr. 1303/2013
- **R (UE) nr. 808/2014** de stabilire a normelor de aplicare a R (UE) Nr. 1305/2013

Legislație națională

- **Legea nr. 1/2011** a educației naționale, cu modificările și completările ulterioare
- **Hotărârea Guvernului nr. 866/2008** privind aprobarea nomenclatoarelor calificărilor profesionale pentru care se asigură pregătirea din învățământul preuniversitar precum durata de școlarizare
- **Legea nr. 215/2001** a administrației publice locale - republicată, cu modificările completările ulterioare
- **Ordonanța Guvernului nr. 26/2000** cu privire la asociații și fundații, cu modificările și completările ulterioare
- **Legea nr. 272/2004** privind protecția și promovarea drepturilor copilului, republicată
- **Legea nr. 448/2006** privind protecția și promovarea drepturilor persoanelor cu handicap, republicată, cu modificările și completările ulterioare
- **Legea nr. 197/2012** privind asigurarea calității în domeniul serviciilor sociale, cu modificările și completările ulterioare
- **Ordonanța Guvernului nr. 68/2003** privind serviciile sociale, cu modificările și completările ulterioare
- **Hotărârea Guvernului nr. 268/2007** privind aprobarea Normelor metodologice de aplicare a prevederilor Legii nr. 448/2006 privind protecția și promovarea drepturilor persoanelor cu handicap, cu modificările și completările ulterioare
- **Hotărârea Guvernului nr. 1113/2014** privind aprobarea strategiei naționale pentru protecția și promovarea drepturilor copilului pentru perioada 2014-2020 și a Planului



MINISTERUL AGRICULTURII
ȘI DEZVOLTĂRII RURALE



ASOCIATIA GRUPUL DE ACTIUNE LOCALĂ BUZAU-PRAHOVA

Comuna Amaru, localitatea Amaru, județul Buzău, Tel: 0338104095,
0745.005.662, www.galbuzauprahova.ro, E-mail: galbuzauprahova@gmail.com,

operațional pentru implementarea Strategiei naționale pentru protecția și promovarea drepturilor copilului 2014 – 2016

- **Hotărârea Guvernului nr. 118/2014** pentru aprobarea normelor metodologice de aplicare a prevederilor Legii nr. 197/2012 privind asigurarea calității în domeniul serviciilor sociale;

- **Hotărârea Guvernului nr. 18/2015** pentru aprobarea Strategiei Guvernului României de incluziune a cetățenilor români aparținând minorității rome pentru perioada 2015-2020, cu modificările și completările ulterioare

- **Hotărârea Guvernului nr. 383/2015** pentru aprobarea Strategiei Naționale privind incluziunea socială și reducerea sărăciei pentru perioada 2015-2020

- **Hotărârea Guvernului nr. 867/2015** pentru aprobarea Nomenclatorului serviciilor sociale, precum și a regulamentelor-cadru de organizare și funcționare a serviciilor sociale

4. Beneficiari direcți / indirecti (grup țintă)

- UAT-uri și asociațiile acestora conform legislației naționale în vigoare;

- ONG-uri pentru investiții în infrastructura educațională (grădinițe) și socială (creșe și infrastructură de tip after-school, centre de asistență socială integrată / multifuncționale) și / sau operatori autorizați în condițiile legii pentru furnizarea de servicii de asistență socială.

- Alți actori cu experiență relevantă pentru acțiunile specifice centrelor integrate

- Parteneriate dintre acestea.

5. Tip de sprijin (conform art. 67 al Reg. (UE) nr. 1303/2013)

- Rambursarea costurilor eligibile suportate și plătite efectiv

- Plata în avans, cu condiția constituirii unei garanții bancare sau garanții echivalente corespunzătoare procentului de 100% din valoarea avansului, în conformitate cu art. 45 (4) și art. 63 ale R (UE) nr. 1305/2013.

6. Tipuri de acțiuni eligibile și neeligibile

a. Investiții aferente infrastructurii aferente derulării unor activități pentru petrecerea tipului liber, recreative sau cultural-educative pentru populația locală, inclusiv activități extra-curriculare.

b. Investiții pentru înființarea, extinderea și/sau modernizarea (inclusiv dotarea) unor servicii locale de bază, pentru populația teritoriului (de exemplu: târguri și piețe locale care să deservească producătorii locali, centre comunitare pentru derularea unor activități sociale, servicii pentru asigurarea siguranței și calității vieții de tip monitorizare video, ecologizare și managementul deșeurilor etc.).

c. Investiții în proiecte pentru furnizarea de servicii locale într-o manieră inovativă (de ex. centre/servicii pentru transparentizarea deciziei publice, furnizarea de informații de interes general pentru populația locală).

d. Investiții în dezvoltarea serviciilor și Infrastructurii sociale/educaționale: înființarea și



MINISTERUL AGRICULTURII
ȘI DEZVOLTĂRII RURALE



ASOCIATIA GRUPUL DE ACTIUNE LOCALĂ BUZAU-PRAHOVA

Comuna Amaru, localitatea Amaru, județul Buzău, Tel: 0338104095,
0745.005.662, www.galbuzauprahova.ro, E-mail: galbuzauprahova@gmail.com,

modernizarea (inclusiv dotarea) infrastructurii de tip after-school, numai a celor din afara incintei școlilor din mediul rural, inclusiv demolarea, în cazul în care expertiza tehnică o recomandă; înființarea și modernizarea (inclusiv dotarea) infrastructurilor de asistență socială integrată/mulți funcțională fără componentă rezidențială.

Cheltuieli neeligibile specifice

- Contribuția în natură.
- Costuri privind închirierea de mașini, utilaje, instalații și echipamente.
- Costuri operaționale inclusiv costuri de întreținere și chirie.
- Cheltuieli cu investițiile în infrastructura pentru furnizarea de asistență și servicii sociale cu componentă rezidențială.

Pentru a fi eligibile, cheltuielile aferente acțiunilor finanțate în cadrul acestei Măsuri vor respecta următoarele prevederi:

- art. 65 și art. 69(3) din Reg. (UE) nr. 1303/2013
- art. 45 din Reg. (UE) nr. 1305/2013
- art. 13 din Reg. (UE) nr. 807/2014

Pentru a fi eligibile costurile asociate acțiunilor eligibile se vor încadra în prevederile Hotărârii de Guvern nr. 226/2015, PNDR 2014-2020.

ATENȚIE !!!

*Beneficiarii Măsurii, în cadrul acțiunilor propuse, vor avea în vedere respectarea, principiilor non segregării și desegregării în conformitate cu „Ghidul adresat Statelor Membre pentru folosirea fondurilor structurale și de investiții în combaterea segregării teritoriale și școlare”¹¹. Pentru asigurarea funcționalității infrastructurilor de asistență socială integrată/ multifuncțională, se impune ca abordarea la nivel comunitar să fie **integrată și orientată pe nevoile comunității**, în vederea întreruperii cercului vicios al excluziunii sociale și sărăciei la nivel local prin includerea de **activități combinate din domeniul precum: educație, ocupare, furnizarea de servicii (sociale/ medicale/ medico-sociale)**. De asemenea, pentru aceste proiecte trebuie să se asigure funcționarea prin operaționalizarea infrastructurii sociale de către o entitate acreditată ca și furnizor de servicii sociale.*

7. Condiții de eligibilitate

- Solicitantul trebuie să se încadreze în categoria beneficiarilor eligibili.
- Solicitantul trebuie să se angajeze să asigure întreținerea/mentenanța investiției pe o perioadă de minim 5 ani de la ultima plată.
- Solicitantul trebuie să demonstreze dreptul de proprietate și/sau utilizare a infrastructurii/terenului aferent investițiilor propuse.
- Solicitantul trebuie să nu fie în insolvență sau incapacitate de plată.

¹¹http://ec.europa.eu/regional_policy/sources/docgener/informat/2014/thematic_guidance_fiche_segregation_en.pdf



MINISTERUL AGRICULTURII
ȘI DEZVOLTĂRII RURALE



ASOCIATIA GRUPUL DE ACTIUNE LOCALĂ BUZAU-PRAHOVA

Comuna Amaru, localitatea Amaru, județul Buzău, Tel: 0338104095,
0745.005.662, www.galbuzauprahova.ro, E-mail: galbuzauprahova@gmail.com,

- Investiția trebuie să se încadreze în cel puțin unul din tipurile de sprijin prevăzute prin Măsură.
- Investiția să se realizeze în teritoriul de tip LEADER aferent GAL.
- Investiția trebuie să fie în corelare cu strategia de dezvoltare locală a comunei/orașului și/sau națională/regională/județeană/locală aprobată, corespunzătoare domeniului de investiții.
- Investiția trebuie să respecte Planul Urbanistic General.
- Investiția trebuie să demonstreze necesitatea, oportunitatea și potențialul de dezvoltare socială și/sau economică al acesteia.

8. Criterii de selecție

1. Proiecte de infrastructură socială/educațională care se adresează unor categorii de populație vulnerabilă și/sau aflate în risc și care promovează acțiuni de incluziune socială, inclusiv integrarea persoanelor de etnie rromă.
2. Proiecte care deservește beneficiari ai Măsurii de cooperare (M19.2_16) locală sau proiecte depuse de forme asociative/parteneriate în scopul sprijinirii formelor de asociere și cooperare la nivel local.
3. Proiecte care dovedesc un management durabil al investițiilor propuse prin asigurarea de resurse și calitate tehnică necesară în vederea sustenabilității acestor investiții, în special prin accesarea PO CU, Axa 5, Obiectiv tematic 9, Prioritate de investiții 9VI, Obiectiv specific 5.2 în cazul investițiilor în infrastructuri sociale integrate.
4. Proiecte inovative cu efect multiplicator.
5. Proiecte care integrează acțiuni din categoriile a, b și c.
6. Proiecte care implică un nivel crescut de deservire a populației locale și/sau care contribuie la diminuarea semnificativă a segregării la nivel local.

9. Sume (aplicabile) și rata sprijinului

Sprijinul public nerambursabil acordat în cadrul acestei Măsuri va fi **100% din totalul cheltuielilor eligibile** pentru proiectele negeneratoare de venit aplicate de autoritățile publice locale și ONG-uri, sub rezerva aplicării art. 61 din R (UE) nr. 1303/2013 și nu va depăși maxim **70.000 euro/proiect** pentru proiecte realizate de forme asociative și **50.000 euro/proiect** pentru proiectele individuale.

10. Indicatori de monitorizare.

Indicatori conform ariei de intervenitei corespunzătoare măsurii/6B - populație netă care beneficiază de servicii îmbunătățite - **2.000 locuitori**

Indicator specific LEADER - crearea locurilor de muncă - *număr de locuri de muncă create*
- 2 locuri de muncă.

Denumirea măsurii - Sprijin pentru cooperarea și asocierea actorilor locali în scopul promovării de activități privind dezvoltarea lanțurilor scurte de aprovizionare și a pietelor locale - 19.2_16/3A



PROIECT FINANȚAT DE
UNIUNEA EUROPEANĂ



MINISTERUL AGRICULTURII
ȘI DEZVOLTĂRII RURALE



GAL Buzău - Prahova
Dezvoltare prin colaborare

ASOCIATIA GRUPUL DE ACTIUNE LOCALĂ BUZAU-PRAHOVA

Comuna Amaru, localitatea Amaru, județul Buzău, Tel: 0338104095,
0745.005.662, www.galbuzauprahova.ro , E-mail: galbuzauprahova@gmail.com,

- Tipul măsurii: INVESTIȚII
 SERVICII
 SPRIJIN FORFETAR

1. Descrierea generală a măsurii, inclusiv a logicii de intervenție a acesteia și a contribuției la prioritățile strategiei, la domeniile de intervenție, la obiectivele transversale și a complementarității cu alte măsuri din SDL

Măsura propusă vine în sprijinul unor nevoi relevante, identificate la nivelul teritoriului în cadrul analizei diagnostic și SWOT, în ceea ce privește: necesitatea cooperării între micii producători locali în scopul identificării unor modalități de promovare și comercializare a unui volum crescut de produse locale și identificării atragerii unor noi categorii de consumatori; necesitatea înființării lanțurilor alimentare la nivel local și organizării acestora pe principii de calitate, siguranță alimentară și pe o aprovizionare constantă; necesitatea creșterii nivelului de profesionalism și cunoaștere! Informare a micilor producătorilor locali pentru o mai bună integrare pe piață; necesitatea unei cooperări integrate la nivel local între producători, procesatori, comercianți, și restaurante, unități de cazare, instituții de învățământ, autorități publice și alți consumatori, în scopul creșterii veniturilor populației și a stimulării economiei locale.

Obiectivul de dezvoltare rurală conform Reg. (UE) nr. 1305/2013, art. 4. Măsura contribuie la Obiectivul 1 „Favorizarea competitivității agriculturii locale”.

Obiective specifice ale măsurii. Măsura contribuie la următoarele obiective specifice:

- Stimularea asocierii și/sau a cooperării dintre producătorii locali pentru promovarea produselor locale și creșterea accesului pe piață a acestora.
- încurajarea accesului fermierilor locali la informații și cunoaștere, precum și creșterea nivelului de calificare a acestora și a lucrătorilor din ferme în general.

Măsura contribuie la următoarele priorități prevăzute la art. 5 din Reg. (UE) nr.1305/2013:

- **Prioritatea 3** - Promovarea organizării lanțului alimentar, inclusiv procesarea și comercializarea produselor agricole, a bunăstării animalelor și a gestionării riscurilor în agricultură.
- **Prioritatea 1** - încurajarea transferului de cunoștințe și a inovării în agricultura, silvicultura și în zonele rurale.

Măsura corespunde obiectivelor art. 35 și art. 14 din Reg. (UE) nr.1305/2013.

Măsura contribuie la Domeniul de Intervenție 3A - îmbunătățirea competitivității producătorilor primari printr-o integrare a acestora în lanțul agroalimentar prin intermediul schemelor de calitate, al creșterii valorii adăugate a produselor agricole, al promovării pe piețele locale, și în cadrul circuitelor scurte de aprovizionare, al grupurilor și organizațiilor de producători și al organizațiilor interprofesionale, conform art. 5 din Reg. (UE) nr.1305/2013.



MINISTERUL AGRICULTURII
ȘI DEZVOLTĂRII RURALE



ASOCIATIA GRUPUL DE ACTIUNE LOCALĂ BUZAU-PRAHOVA

Comuna Amaru, localitatea Amaru, județul Buzău, Tel: 0338104095,
0745.005.662, www.galbuzauprahova.ro, E-mail: galbuzauprahova@gmail.com,

Măsura contribuie la următoarele obiective transversale ale Reg. (UE) 1305/2013:

- **Inovare** - măsura este în sine inovativă pentru teritoriu prin sprijinirea de acțiuni care presupun transferul de cunoștințe și informații legate de procese, practici și/sau tehnologii inovative pentru teritoriu și care conduc la obținerea unor produse locale competitive și la înlesnirea accesului acestora la piețele locale.

- **Mediul și clima** - prin acordarea de sprijin acțiunilor care presupun procese, practici și/sau tehnologii prietenoase cu mediul și adaptate schimbărilor climatice sau bazate pe utilizarea energiei regenerabile și conservarea resurselor (eficientizarea utilizării/economisire).

Complementaritatea cu alte măsuri din SDL - Măsura este complementara cu măsurile M19.2_4 și M19.2_6.2, din cadrul SDL, în sensul că beneficiarii direcți ai acestora vor putea fi sprijiniți ca și beneficiari direcți ai Măsurii 19.2_16, în scopul consolidării formelor asociative create la nivel local.

Sinergia cu alte măsuri din SDL - Nu e cazul.

2. Valoarea adăugată a măsurii

Valoarea adăugată a Măsurii propuse rezidă din caracterul profund inovator al acesteia pentru întregul teritoriu, aceasta reprezentând punctul nodal al întregii strategii, în sensul că prin sprijinul acordat se creează premisele unor parteneriate durabile la nivel local, stimulându-se în acest fel cooperarea pe toate nivele și asigurându-se caracterul integrator al strategiei prin complementaritatea cu celelalte măsuri de investiții pentru sectoarele agricole sau de diversificare. În același timp valoarea adăugată rezidă și din impactul estimat prin crearea și promovarea unor produse locale competitive, adaptate cerințelor pieței, înlesnirea accesului micilor producători la categorii variate de consumatori și consolidarea legăturilor dintre aceștia, creșterea nivelului de profesionalism și cunoaștere a fermierilor și, în acest fel, creșterea veniturilor și a calității vieții populației locale.

3. Trimiteri la alte acte legislative

Legislație UE

- **Regulamentul (UE) nr. 1303/2013** de stabilire a unor dispoziții comune privind Fondul european de dezvoltare regională, Fondul social european, Fondul de coeziune, Fondul european agricol pentru dezvoltare rurală și Fondul european pentru pescuit și afaceri maritime, precum și de stabilire a unor dispoziții generale privind Fondul european de dezvoltare regională, Fondul social european, Fondul de coeziune și Fondul european pentru pescuit și afaceri maritime și de abrogare a Regulamentului (CE) nr. 1083/2006 al Consiliului

- **Regulamentul (UE) nr. 1407/2013** privind aplicarea articolelor 107 și 108 din Tratatul privind funcționarea Uniunii Europene ajutoarelor de minimis

Legislația națională

-

4. Beneficiari direcți / indirecti (grup țintă)



MINISTERUL AGRICULTURII
ȘI DEZVOLTĂRII RURALE



ASOCIATIA GRUPUL DE ACTIUNE LOCALĂ BUZAU-PRAHOVA

Comuna Amaru, localitatea Amaru, județul Buzău, Tel: 0338104095,
0745.005.662, www.galbuzauprahova.ro , E-mail: galbuzauprahova@gmail.com,

Parteneriatele constituite din cel puțin un partener din categoriile de mai jos și cel puțin un fermier sau un grup de producători/o cooperativă care își desfășoară activitatea în sectorul agricol.

- Fermieri;
- Microîntreprinderi și întreprinderi mici;
- Organizații neguvernamentale;
- Consilii locale;
- Unități școlare, sanitare, de agrement și de alimentație publică.

5. Tip sprijin (conform art. 67 al Reg. (UE) nr. 1303/2013)

- Rambursarea cheltuielilor eligibile efectuate și plătite efectiv.

6. Tipuri de acțiuni eligibile și neeligibile

Sprijinul se acordă pentru costuri de cooperare pentru promovarea unor proiecte comune care implică cel puțin două entități care cooperează pentru:

- Crearea/dezvoltarea unui lanț scurt de aprovizionare/piețe locale (cu produse alimentare), și/sau
- Activități de promovare referitoare la crearea/dezvoltarea unui lanț scurt (sau lanțuri scurte) de aprovizionare (cu produse alimentare) și la piață locală deservită de acest lanț/aceste lanțuri.

În vederea realizării activităților prevăzute, sprijinul se va acorda pentru îndeplinirea graduală a obiectivelor cooperării, după cum urmează:

Faza 1 - privind consolidarea cooperării, funcționarea acesteia și elaborarea Planului final privind crearea lanțului scurt sau Planului final de Marketing pentru piață locală și implică:

A: Costurile eligibile asociate acțiunilor propuse în cadrul unei **Cereri de Intenție referitoare la conceptul inițial de proiect privind lanțul scurt sau marketingul adaptat pieței locale***** . *Aceste costuri vizează acțiuni care vor avea drept scop coordonarea și organizarea parteneriatului, după cum urmează:*

- Costuri de animare pentru formare și consolidarea cooperării/parteneriatului asociate activităților de consultare, întâlniri, grupuri de lucru etc. realizate între parteneri locali, în condițiile unui proiect colectiv care va furniza beneficii unei anumite zone clar identificabile;
- Cheltuieli privind costurile generale ale proiectului: elaborarea studiilor/planurilor de marketing asociate proiectului, conceptul de marketing, plan de afaceri, studii de fezabilitate etc.;
- Costuri de funcționare a cooperării: închiriere sediu, achiziție echipamente IT sau alte dotări necesare cooperării.

***** Beneficiarul va avea obligația că în termen de maxim 4 luni de la acordarea sprijinului să prezinte spre avizare Planul final privind crearea lanțului scurt/Planul final de Marketing pentru piață locală, în caz contrar cheltuielile aferente primei faze**



MINISTERUL AGRICULTURII
ȘI DEZVOLTĂRII RURALE



ASOCIATIA GRUPUL DE ACTIUNE LOCALĂ BUZAU-PRAHOVA

Comuna Amaru, localitatea Amaru, județul Buzău, Tel: 0338104095,
0745.005.662, www.galbuzauprahova.ro, E-mail: galbuzauprahova@gmail.com,

vor deveni neeligibile. GAL va aviza acest plan în cel mult o lună de la primire și va apela la sprijinul unor experți externi dacă situația o va cere.

Faza 2 - creșterea capacității membrilor cooperării pentru utilizarea de practici/ tehnici/metode și tehnologii pentru dezvoltarea de produse competitive, prietenoase cu mediul și adaptate schimbărilor climatice, orientarea către piață a fermelor din cadrul cooperării și crearea/ dezvoltarea unui lanț scurt de aprovizionare/ piețe locale (cu produse alimentare), și/sau activități de promovare asociate acestora.

*Această fază va implica costuri directe asociate **unor acțiuni specifice corelate cu Planul final privind crearea lanțului scurt / Planul final de Marketing pentru piață locală, după cum urmează:***

B: Costuri aferente unor acțiuni specifice:

b1. Acțiuni care prevăd investiții tangibile și intangibile conform măsurilor de investiții prevăzute la nivelul strategiei cu rol în crearea/dezvoltarea unui lanț scurt de aprovizionare/piețe locale (cu produse alimentare), și/sau activități de promovare asociate acestora. Acestea se vor constitui în proiecte separate depuse în cadrul Măsurilor de investiții precizate mai sus și vor respecta intensitatea sprijinului acordat la nivelul acestora.

b2. Acțiuni care prevăd servicii de tip transfer de cunoștințe și informare în cadrul cooperării finanțate în procent de 100% din suma globală a Măsurii 19.2_16, după cum urmează:

- cursuri de formare profesională;
- activități demonstrative;
- acțiuni de informare.

Cheltuieli neeligibile asociate acțiunilor din faza 2, tip b2:

- costurile legate de cursuri de formare profesională care fac parte din programul de educație sau sisteme de învățământ secundar și superior;
- costurile legate de cursuri de formare profesională finanțate prin alte programe;
- costurile cu investițiile;

Toate cheltuielile trebuie să fie rezonabile, justificate și să corespundă principiilor unei bune gestionari financiare, în special din punct de vedere al raportului pret- calitate.

7. Condiții de eligibilitate

- Solicitantul se încadrează în categoria beneficiarilor eligibili (formă de cooperare/parteneriat alcătuit din cel puțin două entități, așa cum sunt acestea precizate la punctul 4).
- Solicitantul va depune un acord de cooperare care face referire la o perioadă de funcționare cel puțin egală cu perioada pentru care se acordă finanțarea.
- Pentru proiectele legate de lanțurile scurte de aprovizionare, solicitantul va depune **Cerere de Intenție**, referitoare la conceptul de proiect privind lanțul scurt de aprovizionare.
- Pentru proiectele legate de piețele locale, solicitantul va prezenta o **Cerere de Intenții** privind un concept de marketing adaptat la piața locală care să cuprindă, dacă este cazul, și o



MINISTERUL AGRICULTURII
ȘI DEZVOLTĂRII RURALE



ASOCIATIA GRUPUL DE ACTIUNE LOCALĂ BUZAU-PRAHOVA

Comuna Amaru, localitatea Amaru, județul Buzău, Tel: 0338104095,
0745.005.662, www.galbuzauprahova.ro, E-mail: galbuzauprahova@gmail.com,

descriere a activităților de promovare propuse.

- Proiectul de cooperare propus va fi nou și nu va fi în curs de desfășurare sau finalizat.
- Dacă este cazul, solicitantul va respecta definițiile cu privire la lanțurile scurte de aprovizionare și piețele locale stabilite în conformitate cu prevederile din articolul 11 din Regulamentul (UE) nr. 807/2014
- Planul final privind crearea lanțului scurt/Planul final de Marketing pentru piață locală va fi avizat de GAL în cel mult 6 luni de la acordarea sprijinului.
- Parteneriatul/cooperarea sau membrii desemnați de la nivelul acesteia vor realiza și implementa cel puțin o acțiune/proiect (de tip b1) prin intermediul altor Măsurile de investiții de la nivelul SDL, care să conducă la obiectivele stabilite prin *Planul final privind crearea lanțului scurt/Planul final de Marketing pentru piață locală*.

8. Criterii de selecție

1. Proiecte propuse de parteneriate/asocieri reprezentative în funcție de numărul de parteneri implicați.
2. Proiecte propuse de parteneriate/asocieri cu o structură adecvată (relevantă) în raport cu obiectivul proiectului sau cu o anumită zonă de la nivelul teritoriului.
3. Proiecte care presupun obținerea unei forme juridice a parteneriatelor/(asocierilor) cooperărilor create, în acord cu legislația în vigoare și cu obiectivele acestora (de ex: cooperative, grupuri de producători sau asociații de producători, alte tipuri etc.).
4. Proiecte care propun crearea/dezvoltarea de "piețe locale" accesibile (i.e. distanță geografică mai mică între punctul de producție și punctul de vânzare).

9. Sume (aplicabile) și rata sprijinului

Valoarea maximă eligibilă a sprijinului este de maxim **20.000 euro/proiect** exceptând cheltuieli aferente acțiunilor de tip b1. Costurile de funcționare a cooperării nu vor depăși 20% din valoarea maximă eligibilă a sprijinului acordat pe proiect deus.

Dacă proiectele de parteneriat intră în sfera de aplicare a normelor privind ajutoarele de stat (în afara sectorului agricol) sprijinul va fi acordat în conformitate cu Regulamentul privind ajutoarele de minimis nr. 1407/2013 și nu va depăși 200.000 de euro/beneficiar timp de trei ani fiscali.

Intensitatea ajutorului este de **100% din valoarea cheltuielilor eligibile** cu excepția cheltuielilor aferente acțiunilor de tip b1, care vor face obiectul unor proiecte finanțate în cadrul măsurilor respective de investiții aferente SDL***.

***ATENȚIE!!!

In cazul în care planul de proiect include, de asemenea, acțiuni care sunt eligibile în cadrul altor măsuri, atunci costurile sunt acoperite din alocarea financiară aferentă respectivelor măsuri, în cadrul unor proiecte separate și în limita ratei de sprijin aferentă acestor măsuri.

10. Indicatori de monitorizare:



PROIECT FINANȚAT DE
UNIUNEA EUROPEANĂ



MINISTERUL AGRICULTURII
ȘI DEZVOLTĂRII RURALE



GAL Buzău - Prahova
Dezvoltare prin colaborare

ASOCIATIA GRUPUL DE ACTIUNE LOCALĂ BUZAU-PRAHOVA

Comuna Amaru, localitatea Amaru, județul Buzău, Tel: 0338104095,
0745.005.662, www.galbuzauprahova.ro, E-mail: galbuzauprahova@gmail.com,

Indicatori conform ariei de intervenție corespunzătoare Măsurii/3A - număr de exploatații agricole care primesc sprijin pentru participarea la sistemele de calitate, la piețele locale și la circuitele de aprovizionare scurte, precum și la grupuri/organizații de producători - 2 exploatații.

CAPITOLUL VI: Descrierea complementarității și/sau contribuției la obiectivele altor strategii relevante (naționale, sectoriale, regionale, județene etc.):

Prin implementarea măsurilor propuse și realizarea obiectivelor de dezvoltare rurala la care acestea contribuie, Strategia de Dezvoltare Locală este complementara și/sau contribuie la realizarea obiectivelor și priorităților următoarelor strategii relevante la nivelul teritoriului:

Nivel național / sectorial:

1. STRATEGIA NAȚIONALĂ PENTRU DEZVOLTAREA DURABILĂ¹² ORIZONTURI 2020/2030 - care își propune să răspundă unor provocări globale cruciale la nivel național în ceea ce privește: schimbările climatice și energia curată, producție și consum durabile, conservarea și gestionarea resurselor naturale, sănătatea publică, incluziunea socială, demografia și migrația, sărăcia globală și sfidările dezvoltării durabile, **prin realizarea obiectivelor următoarelor măsuri selectate în cadrul SDL: M19.2_7/6B; M19.2_6.2/6A; M19.2_6.3/2B; M19.2_4/2A.**

2. STRATEGIA NAȚIONALĂ DE COMPETITIVITATE¹³ contribuind la realizarea unor ținte comune, precum: Prioritatea 1: îmbunătățirea mediului de reglementare (ca urmare a lipsei de transparență a autorităților publice), Prioritatea 2: Acțiuni parteneriale între mediul public și mediul privat, Prioritatea 3: Factori și servicii suport, Prioritatea 4: Promovarea celor 10 sectoare de viitor (Turism și ecoturism, textile și pielărie, Lemn și mobilă, Industrii creative, Industria auto și componente, Tehnologia informațiilor și comunicațiilor, Procesarea alimentelor și a băuturilor, Sănătate și produse farmaceutice, Energie și management de mediu, Bioeconomie (agricultură, silvicultură, pescuit și acvacultura), biofarmaceutică și biotehnologii), **prin realizarea obiectivelor următoarelor măsuri selectate în cadrul SDL: M19.2_7/6B; M19.2_6.2/6A; M19.2_6.3/2B; M19.2_4/2A; M19.2_16/3A**

3. STRATEGIA NAȚIONALĂ Cercetare Dezvoltare și Inovare¹⁴: OG1 - Creșterea competitivității economiei românești prin inovare și OG3 - Creșterea rolului științei în societate, prin realizarea obiectivelor următoarelor măsuri selectate în cadrul SDL: M19.2_16/3A; M19.2_6.2/6A; M19.2_6.3/2B; M19.2_4/2A.

¹² <http://www.inse.ro/cms/files/IDDT%202012/StrategiaDD.pdf>

¹³ http://www.minind.ro/PROPUNERI_LEGISLATIVE/2014/SNC_2014_2020.pdf

¹⁴ http://www.research.ro/uploads/politici-cd/strategia-cdi-2014-2020.strategis-cdi-2020_-proiect-hg.pdf



MINISTERUL AGRICULTURII
ȘI DEZVOLTĂRII RURALE



ASOCIATIA GRUPUL DE ACTIUNE LOCALĂ BUZAU-PRAHOVA

Comuna Amaru, localitatea Amaru, județul Buzău, Tel: 0338104095,
0745.005.662, www.galbuzauprahova.ro, E-mail: galbuzauprahova@gmail.com,

4. Strategia Guvernului României de Incluziune a Cetățenilor Români aparținând Minorității Romilor 2012-2020 în ceea ce privește atingerea următoarelor obiective¹⁵:

(2) Creșterea nivelului de ocupare a cetățenilor români aparținând minorității rome și combaterea decalajelor de participare pe piața muncii formală comparativ cu populația majoritară, inclusiv prin acordarea de sprijin persoanelor cu șanse reduse de acces la piața muncii formală și persoanelor care au în întreținere copii de vârstă școlară, inclusiv prin măsuri pro active de ocupare precum consiliere, mediere și formare profesională. (3) Îmbunătățirea stării de sănătate a cetățenilor români aparținând minorității rome prin creșterea accesului la servicii de sănătate preventive și curative. (4) Îmbunătățirea condițiilor de locuit în comunitățile locale defavorizate din punct de vedere economico- social, precum și asigurarea accesului la servicii publice și mica infrastructură; (5) Păstrarea, afirmarea și dezvoltarea identității culturale (limbă, obiceiuri, patrimoniu, etc.) a romilor, în concordanță cu respectarea drepturilor omului și a legislației în vigoare; **prin realizarea obiectivelor următoarelor măsuri selectate în cadrul SDL: M19.2_7/6B; M19.2_6.2I6A; M19.2_4/2**

5. Strategia Națională privind Incluziunea Socială și Reducerea Sărăciei pentru perioada 2015-2020¹⁶, în ceea ce privește politicile orientate către persoane privind: ocuparea forței de muncă, transferuri sociale, servicii sociale, educație, sănătate, participare socială, prin realizarea obiectivelor următoarelor măsuri selectate în cadrul SDL: M19.2_7/6B; M19.2_6.2/6A; M19.2_4/2A; M19.2_6.3/2B.

6. Strategia Națională pentru Ocuparea Forței de Muncă (SNOFM) 2014-2020¹⁷, obiectivele: 01. Creșterea ocupării în rândul tinerilor și prelungirea vieții active a persoanelor în vârstă, 02. Îmbunătățirea structurii ocupaționale și participării pe piața muncii în rândul femeilor și persoanelor aparținând grupurilor vulnerabile, 03. Dezvoltarea unei resurse umane cu un nivel înalt de calificare și competente adaptate la cerințele pieței muncii, **prin realizarea obiectivelor următoarelor măsuri selectate în cadrul SDL: tA19.2_6.2I6A; M19.2_4/2A; M19.2_6.3/2B, M19.2_16/3A.**

7. Implementarea masurilor aferente Strategiei de Dezvoltare propuse contribuie la realizarea obiectivelor Programului National de Dezvoltare Rurala 2014-2020, răspunde următoarelor provocări în materie de dezvoltare în acord cu prevederile Acordului de Parteneriat: Competitivitatea, Resursele, Oamenii și societatea și parțial Administrația și guvernarea. Masurile propuse în cadrul Strategiei de Dezvoltare Locală, în marea lor măsură, sunt complementare celor prevăzute în cadrul PNDR 2014-2020, prin adaptarea finanțărilor la condițiile specifice și caracteristice teritoriului, așa cum sunt acestea descrise la nivelul Capitolului V.

8. Programul Pentru Dezvoltarea Clasei de Mijloc¹⁸ la sate prin cele 7 direcții strategice:

¹⁵ http://www.anr.gov.ro/docs/Site2014/Strategie/Strategie_final_18-11-2014.pdf

¹⁶ http://www.mmuncii.ro/j33/images/Documente/Familie/2016/StrategyVol1RO_web.pdf

¹⁷ http://www.mmuncii.ro/j33/images/Documente/Munca/2014-DOES/2014-01-31_Anexal_Strategia_de_Ocupare.pdf

¹⁸ http://gov.ro/fisiere/stiri_fisiere/Viziunea_Guvernului_Rom%C3%A2niei_pentru_dezvoltarea_clasei_de_mijloc_la_sate.pdf



MINISTERUL AGRICULTURII
ȘI DEZVOLTĂRII RURALE



ASOCIAȚIA GRUPUL DE ACTIUNE LOCALĂ BUZAU-PRAHOVA

Comuna Amaru, localitatea Amaru, județul Buzău, Tel: 0338104095,
0745.005.662, www.galbuzauprahova.ro, E-mail: galbuzauprahova@gmail.com,

I. UN PLAN NAȚIONAL DE DEZVOLTARE RURALĂ MAI ACCESIBIL MICILOR FERMIERI ȘI MICULUI ÎNTREPRINZĂTOR; II. SCHIMBAREA DE GENERAȚII ÎN AGRICULTURĂ ȘI UN NOU ROL PENTRU FERMA DE FAMILIE; III. ASOCIEREA PENTRU INTRAREA PE PIAȚĂ - CHEIA PENTRU DEZVOLTARE; IV. INVESTIȚII ÎN MEDIUL RURAL; V. ACCESUL FERMIERILOR LA CREDITE IEFTINE ȘI GARANTARE; VI. DEZVOLTAREA ECONOMIEI RURALE PRIN ECO ȘI AGROTURISM; VII. O NOUĂ MISIUNE PENTRU GRUPURILE DE ACȚIUNE LOCALĂ, prin intermediul realizării obiectivelor tuturor măsurilor selectate în cadrul strategiei propuse.

Nivel regional:

9. Planul de Dezvoltare Regionala 2014-2020 al Regiunii Sud Muntenia¹⁹, al cărei obiectiv general este stimularea unui proces de creștere economică durabilă și echilibrată a regiunii Sud Muntenia, bazată pe inovare și favorabilă incluziunii sociale, care să conducă la creșterea prosperității și calității vieții locuitorilor săi. **În acest sens SDL este complementară obiectivelor sale specifice privind:** creșterea atractivității și accesibilității regiunii Sud Muntenia prin dezvoltarea mobilității și conectivității populației, bunurilor și serviciilor conexe în vederea promovării dezvoltării durabile; creșterea economiei regionale prin stimularea competitivității IMM-urilor autohtone și consolidarea cercetării - dezvoltării - inovării; protejarea și utilizarea eficientă a resurselor naturale și a patrimoniului natural; dezvoltarea capitalului uman din regiunea Sud Muntenia prin creșterea accesului și a participării la educație și instruire pe tot parcursul vieții și stimularea ocupării forței de muncă; îmbunătățirea accesului la asistență medicală și servicii sociale de calitate și promovarea incluziunii sociale; creșterea rolului așezărilor rurale și a contribuției agriculturii la economia regiunii Sud Muntenia și **Planul de Dezvoltare Regionala Sud-Est 2014-2020²⁰** care are drept obiectiv general promovarea dezvoltării durabile și îmbunătățirea calității vieții populației, astfel încât aceasta să devină o regiune competitivă pe termen lung și atractivă pentru investiții, cu valorificarea patrimoniului de mediu, resurselor umane superior calificate, crearea de noi oportunități de ocupare a forței de muncă și creșterea semnificativă a PIB-ului regional până la 90% din media națională, **prin realizarea obiectivelor tuturor măsurilor selectate în cadrul SDL.**

Nivel județean:

10. Strategia de dezvoltare durabilă și planul de acțiuni ale Județului Buzău 2014²¹-2020 și a direcțiilor strategice asociate și PLANUL DE DEZVOLTARE DURABILĂ A JUDEȚULUI PRAHOVA ÎN PERIOADA 2014-2020²² cu prioritățile strategice

¹⁹ <http://www.adrmuntenia.ro/imagini/upload/pdrmartie2015.pdf>

²⁰ http://www.adrse.ro/Documente/Planificarea/PDR/2014/PDR.Sud_Est_2014.pdf

²¹ <http://www.cjbuzau.ro/Strategia%202014-2020/Strategie%202014-2020.pdf>

²² http://www.cjph.ro/Plan%20de%20dezvoltare%20durabila%202014-2020_NOV%2020215_cu%20anexe.pdf



MINISTERUL AGRICULTURII
ȘI DEZVOLTĂRII RURALE



ASOCIATIA GRUPUL DE ACTIUNE LOCALĂ BUZAU-PRAHOVA

Comuna Amaru, localitatea Amaru, județul Buzău, Tel: 0338104095,
0745.005.662, www.galbuzauprahova.ro, E-mail: galbuzauprahova@gmail.com,

asociate: Prioritatea 1. Dezvoltarea durabilă a infrastructurii județene și locale, inclusiv a infrastructurii turistice; Prioritatea 2. Dezvoltare urbană durabilă; Prioritatea 3. Dezvoltarea infrastructurii de sprijinire a afacerilor, creșterea competitivității economice; Prioritatea 4. Protecția mediului și creșterea eficienței energetice; Prioritatea 5. Dezvoltarea resurselor umane, susținerea educației și ocupării forței de muncă; Prioritatea 6. Susținerea sănătății și asistenței sociale; Prioritatea 7. Dezvoltarea rurală, **prin intermediul realizării tuturor obiectivelor măsurilor selectate în cadrul strategiei.**

CAPITOLUL VII: Descrierea planului de acțiuni:

Având în vedere complexitatea procesului de implementare a strategiei de dezvoltare locală, elaborarea unui plan este cu atât mai necesară, planul reflectând modul în care se preconizează implementarea efectivă a acesteia, de la faza de concepție și până la finalizare. Pentru un management eficient și pentru posibilitatea unei corecte monitorizări și evaluări a modului de punere în aplicare a activităților și sarcinilor aferente legate de implementarea SDL, se impune realizarea unui **plan de acțiune general**, pentru întreaga perioadă de implementare (până la finalul anului 2023), plan care vizează derularea activităților (calendarul estimativ), termenele de realizare, responsabili, resursele financiare și materiale.

Planul de acțiuni va fi „reperul” care va oferi structurii organizatorice a GAL direcția generală în care se îndreaptă și care îi va confirma sau infirma că se află pe drumul cel bun. În cele ce urmează prezentăm succint planul de acțiune propus:

a) Calendarul estimativ de activități – termenele de realizare a acțiunilor (semestrial)

CALENDARUL ESTIMATIV DE ACTIVITATI																
Semestrul		1	2	3	4	5	6	7	8	9	10	11	12	13	14	15
Nr. Crt.	Activitatea															
1.	Pregătirea și publicarea apelurilor de selecție, în conformitate cu SDL – masuri de infrastructura sociala															
2.	Publicarea apelurilor de selecție în															



MINISTERUL AGRICULTURII
ȘI DEZVOLTĂRII RURALE



ASOCIATIA GRUPUL DE ACTIUNE LOCALĂ BUZAU-PRAHOVA

Comuna Amaru, localitatea Amaru, județul Buzău, Tel: 0338104095,
0745.005.662, www.galbuzauprahova.ro, E-mail: galbuzauprahova@gmail.com,

b) Responsabili pentru implementarea acțiunilor (personal angajat/ servicii externalizate/ parteneri/etc.)

La nivelul structurii administrative a GAL, planul de acțiune și responsabilitățile privind implementarea SDL vor fi detaliate în cadrul unor proceduri interne clare și concrete, în vederea asigurării unui management riguros.

În vederea derulării activităților mai sus menționate, responsabilitatea ducerii la îndeplinire cade în sarcina organelor interne GAL, în special aparatului administrativ, cu susținerea partenerilor, după cum urmează:

- **activitățile 1, 2, 3, 6, 7 și 8** vor fi duse la îndeplinire de către aparatul administrativ cu sprijinul partenerilor, acolo unde situația o va impune;
- **activitatea 4** va fi dusă la îndeplinire de către aparatul administrativ/Comitetul de selecție al proiectelor/Comisia de Soluționare a Contestațiilor;
- **activitatea 5** va fi dusă la îndeplinire de către Adunarea Generală/Consiliul Director/Aparatul administrativ;
- **activitatea 9** va fi dusă la îndeplinire prin externalizarea serviciilor.

c) Resursele financiare și materiale necesare pentru desfășurarea acțiunilor propuse (bugetul alocat costurilor de funcționare GAL și resursele externe utilizate corelate cu acțiunile propuse)

Implementarea SDL presupune: mobilizarea resurselor în cadrul activităților derulate, identificarea problemelor pe fiecare etapă, raportarea etapelor și monitorizarea în scopul atingerii obiectivelor asumate. Resursele financiare necesare pentru desfășurarea acțiunilor propuse vor fi alocate din:

- Bugetul alocat costurilor de funcționare GAL prin intermediul 19.4;
- Resurse externe: ca de ex. cotizațiile membrilor, venituri realizate din activități economice directe, donații, sponsorizări sau legate, alte venituri prevăzute de lege.

Așa cum am precizat, implementarea SDL este un proces complex în care sunt implicate resurse umane și financiare specifice programării LEADER, iar tipologia activităților derulate/cheltuielilor eligibile este mult mai amplă, iar detalierea acestora vizează efectiv derularea procesului de implementare. Astfel, din punct de vedere financiar, pentru funcționarea GAL, sunt eligibile costurile legate de managementul implementării strategiei, respectiv costurile de funcționare, costurile de personal, costurile de instruire, costurile legate de comunicare, costurile financiare, precum și costurile legate de monitorizarea și evaluarea strategiei, conform articolului 34 (3) (g) Regulamentul 1303/2013. În acest context, pentru funcționarea GAL, sunt eligibile următoarele: cheltuieli de personal, cheltuieli pentru servicii de consultanță tehnică și financiară și expertiză legată de implementarea strategiei GAL, cheltuieli aferente sediului administrativ al GAL (închiriere și dotarea) din teritoriul GAL, cheltuieli pentru echipamente și consumabile necesare funcționării GAL, cheltuieli pentru organizarea întâlnirilor GAL și ale comitetului de selecție, cheltuieli pentru comunicare, transport și utilități, costuri de audit, costuri legate de monitorizarea și evaluarea



MINISTERUL AGRICULTURII
ȘI DEZVOLTĂRII RURALE



ASOCIATIA GRUPUL DE ACTIUNE LOCALĂ BUZAU-PRAHOVA

Comuna Amaru, localitatea Amaru, județul Buzău, Tel: 0338104095,
0745.005.662, www.galbuzauprahova.ro, E-mail: galbuzauprahova@gmail.com,

implementării strategiei, cheltuieli de participare la activitățile rețelei naționale și Rețelei Europene De Dezvoltare Rurală, cheltuieli cu achiziția unui singur mijloc de transport de către fiecare GAL (autovehicul sau ambarcațiune pentru zona Delta Dunării) cu o valoare maximum 18.000 euro fără TVA, cheltuieli ocazionate de utilizarea, întreținerea, asigurarea mijlocului de transport achiziționat, precum și orice alte cheltuieli conexe, instruirea și/sau dezvoltarea competențelor angajaților GAL privind implementarea SDL, instruirea liderilor locali din teritoriul GAL privind implementarea SDL prin seminarii și grupuri de lucru, cheltuieli pentru animare (activități de promovare sau informare). Conform articolului 35 (1) (e) al Regulamentului (UE) nr. 1303/2013, costurile eligibile pentru animare sunt costurile pentru facilitarea schimbului între părțile interesate, pentru furnizarea de informații, pentru promovarea strategiei și pentru sprijinirea beneficiarilor în vederea pregătirii cererilor de finanțare.

Prin urmare, monitorizarea implementării se bazează pe „fundația”, care constituie o combinație între planul de acțiuni (implementare) și configurarea organizațională a GAL, dar mai presus de toate presupune comunicare și implicare. În acest sens detalierea tuturor activităților ce urmează a fi derulate va ajuta la definirea standardelor de performanță datorită faptului că asigură clarificarea obiectivelor și atribuțiilor într-un mod obiectiv și rațional.

Astfel, în detalierea planului de acțiuni se va urmări ca acesta să fie explicit și inteligibil, suficient de flexibil pentru a permite modificări, capabil să fie monitorizat.

CAPITOLUL VIII: Descrierea procesului de implicare a comunităților locale în elaborarea strategiei.

Elaborarea Strategiei de Dezvoltare Locală s-a realizat într-o manieră participativă, prin îndeplinirea obligațiilor asumate prin Decizia de Finanțare în cadrul sub-măsurii 19.1. Metodologia propusă în cele ce urmează logica de intervenție pentru elaborarea strategiei de dezvoltare locală într-o maniera participativa, rezultatul urmărit fiind în fapt produsul analizei teritoriului și al consultărilor actorilor locali implicați în procesele de elaborare a strategiei. În acest sens metodologia a fost structurată pe 7 faze importante cu 12 activități aferente, în care procesele de analiza a caracteristicilor fundamentale ale teritoriului se corelează și se susțin reciproc cu procesele de animare, mobilizare și consultare a actorilor locali în ceea ce privește aceste caracteristici, identificarea problemelor locale și a oportunităților și soluțiilor pentru rezolvarea acestora. Astfel, în baza celor prezentate mai sus procesul de implicare a comunităților locale în elaborarea strategiei s-a realizat prin intermediul următoarelor activități:

- **O reuniune de informare și consultare a partenerilor GAL Buzău - Prahova la nivelul teritoriului** - s-a desfășurat în data de 21.12.2015, la Sediul GAL și a reunit un număr total de 26 participanți (din care 4 membrii echipei de proiect și 22 parteneri) și a durat 2,30 ore. Activitatea a avut ca scop informarea tuturor partenerilor în ceea ce privește activitățile de



MINISTERUL AGRICULTURII
ȘI DEZVOLTĂRII RURALE



ASOCIATIA GRUPUL DE ACTIUNE LOCALĂ BUZĂU-PRAHOVA

Comuna Amaru, localitatea Amaru, județul Buzău, Tel: 0338104095,
0745.005.662, www.galbuzauprahova.ro, E-mail: galbuzauprahova@gmail.com,

animare, informare și analiză ce se vor derula la nivelul teritoriului, precum și mobilizarea liderilor și actorilor locali, stimulând astfel efectele benefice ale participării active a acestora în cadrul procesului de elaborare a strategiei.

- **5 interviuri preliminare cu liderii și reprezentanții părților interesate identificați pentru cele cinci comune partenere pentru analiza profilului comunității elaborat în activitatea anterioară în raport cu specificul fiecărei** - s-a desfășurat la sediul primăriilor: Amaru în 22.01.2016, Mihăilești în 25.01.2016, Boldești-Grădiștea în 26.01.2016, Baba Ana în 28.01.2016 și Movila Banului în data de 29.01.2016, reunind un număr total de 109 participanți (24 - Movila Banului), 14-Amaru, 23 -Boldești-Grădiștea, 30 -Baba Ana, 18-Mihăilești). Un rol important al acestei activități a fost acela de mobilizare a interesului liderilor și a reprezentanților părților interesate, pentru o implicare activă în cadrul activităților de animare și consultare, grupuri de lucru derulate în cadrul procesului de elaborare a strategiei.

- **5 Reuniuni publice zonale în cele cinci comune care alcătuiesc teritoriul** - s-a derulat la sediul primăriilor: Amaru (02.02.2016), Mihăilești (04.02.2016), Movila Banului (08.02.2016), Boldești-Grădiștea (10.02.2016 și Baba Ana (12.02.2016), reunind un număr total de 129 participanți (22 - Movila Banului, 30 - Amaru), 25 - Boldești-Grădiștea, 33 - Baba Ana, 18 - Mihăilești). Rolul acestor reuniuni a fost de animare și mobilizare a actorilor locali astfel încât un număr cât mai mare de actori locali/părți interesate să fie informați cu privire la rolul grupului de acțiune locală pentru dezvoltarea teritoriului, la activitățile desfășurate pentru elaborarea strategiei.

- **Organizare a 4 grupuri de lucru tematice la nivelul teritoriului** - s-au desfășurat la sediul GAL, câte 3 întâlniri succesive pe grup, în 17.02.2016, 22.02.2016 și 24.02.2016, reunind un număr total de 40 participanți, după cum urmează:

- ✓ Grup tematic 1 - Populație și patrimoniu - 10 participanți
- ✓ Grup tematic 2 - Economie locală - 10 participanți
- ✓ Grup tematic 3 - Servicii și infrastructura locală - 10 participanți
- ✓ Grup tematic 4 - Activități sociale și instituții locale - 10 participanți

Activitatea a urmărit mobilizarea și implicarea în grupurile de lucru a membrilor locali care să contribuie la dezvoltarea analizei SWOT, să identifice obiectivele cheie și acțiunile prioritare și să dezvolte direcții strategice pe fiecare temă de lucru în parte.

- **O reuniune de lucru cu participanții din celor patru grupuri tematice / domenii de dezvoltare analizate pentru prezentare rezultatelor și stabilirea consensului privind aceste rezultate** - s-a derulat în data de 26.02.2016 la Sediul GAL Buzău-Prahova, reunind un număr total 40 participanți.

- **O reuniune de lucru a tuturor membrilor parteneri ai GAL pentru prezentarea rezultatelor tuturor activităților derulate anterior și consultarea acestora în legătura cu aceste rezultate** - s-a derulat în data de 03.03.2016, la sediul GAL Buzău-Prahova, reunind un număr total de 26 participanți (din care 4 membrii echipei



MINISTERUL AGRICULTURII
ȘI DEZVOLTĂRII RURALE



ASOCIATIA GRUPUL DE ACTIUNE LOCALĂ BUZAU-PRAHOVA

Comuna Amaru, localitatea Amaru, județul Buzău, Tel: 0338104095,
0745.005.662, www.galbuzauprahova.ro, E-mail: galbuzauprahova@gmail.com,

de proiect și 22 parteneri).

- **O reuniune a membrilor parteneri ai GAL pentru validarea formei finale a Strategiei de Dezvoltare Locală** - s-a derulat în data de 29.03.2016, la sediu GAL Buzău-Prahova, reunind un număr total de 83 participanți (22 parteneri și 61 participanți-actori locali interesați).

CAPITOLUL IX: Organizarea viitorului GAL - Descrierea mecanismelor de gestionare, monitorizare, evaluare și control a strategiei

O strategie de dezvoltare este eficientă, dacă este decisă și implementată la nivel local dacă se utilizează proceduri clare și transparente și dacă aceasta beneficiază de susținerea tuturor partenerilor implicați. În acest context, rolul și importanța GAL-ului sunt fundamentale, acesta constituind un veritabil motor al dezvoltării rurale, fiind responsabil pentru dezvoltarea echilibrată a teritoriului acoperit prin implementarea SDL. În acest sens, este necesar un management profesionist cu resurse corespunzătoare. Pornind de la considerentele de mai sus, la nivelul GAL **structura organizatorică** va fi următoarea: **Adunarea Generală, Consiliul Director, Cenzor, Comitet de selecție al proiectelor/Comisie de Soluționare a Contestațiilor, Aparat administrativ.**

Aparatul administrativ va avea minim următoarea componență:

- ✓ **1 Manager/Responsabil administrativ;**
- ✓ **2_1 Experți coordonatori** (Responsabili cu animarea/verificarea, evaluarea, selecția proiectelor/verificarea conformității cererilor de plată pentru proiectele selectate de GAL, cu excepția proiectelor în cadrul cărora este beneficiar/activitățile de monitorizare);
- ✓ **2 Experți implementare** (Responsabili cu animarea/verificarea, evaluarea, selecția proiectelor/verificarea conformității cererilor de plată pentru proiectele selectate de GAL, cu excepția proiectelor în cadrul cărora este beneficiar/activitățile de monitorizare).

Numarul minim al orelor de munca pentru fiecare expert desemnat este de 4 h/zi, iar angajarea acestora se va realiza pe baza de contract individual de munca.

Pentru îndeplinirea sarcinilor sale, dacă va fi cazul, GAL va recurge la contractarea, în condițiile legii, a unor experți externi, pentru realizarea unor funcții sau obiective clare, specifice și pentru o perioadă determinată.

În conformitate cu fisa sub-măsurii 19.4 „Sprijin pentru costurile de funcționare și animare” Grupul de acțiune locală va fi responsabil pentru administrarea și implementarea Strategiei de Dezvoltare Locală în mod eficient, eficace și corect, în raport cu obiectivele acestuia conform art.34 din Reg.(UE) nr. 1303/2013, acest lucru însemnând îndeplinirea unui set de funcții administrative, în cadrul următorului mecanism și prin intermediul următoarelor structuri componente:

1. Pregătirea și publicarea apelurilor de selecție, în conformitate cu SDL - Aparatul administrativ;



MINISTERUL AGRICULTURII
ȘI DEZVOLTĂRII RURALE



ASOCIATIA GRUPUL DE ACTIUNE LOCALĂ BUZAU-PRAHOVA

Comuna Amaru, localitatea Amaru, județul Buzău, Tel: 0338104095,
0745.005.662, www.galbuzauprahova.ro, E-mail: galbuzauprahova@gmail.com,

2. Animarea teritoriului - Aparatul administrativ
3. Analiza, evaluarea și selecția proiectelor - Aparatul administrativ, Comitetul de selecție al proiectelor, Comisie de Soluționare a Contestațiilor;
4. Monitorizarea și evaluarea implementării strategiei - Adunarea Generală/Consiliul Director/Aparatul administrativ (expert monitorizare);
5. Verificarea conformității cererilor de plată pentru proiectele selectate (cu excepția situațiilor în care GAL este beneficiar) - Aparatul administrativ (experți evaluare);
5. Monitorizarea proiectelor contractate - Aparatul administrativ (expert monitorizare);
6. Întocmirea cererilor de plată, dosarelor de achiziții aferente costurilor de funcționare - Aparatul administrativ;
7. Aspecte specifice domeniilor contabilitate, juridic, audit etc. - Aparatul administrativ sau prin externalizarea serviciilor.

Pentru a avea un management eficient vor fi elaborate regulamente interne, proceduri de lucru, **Planul de Evaluare**, alte documente programatice/operative având ca scop detalierea modalităților de îndeplinire a sarcinilor asumate.

In cele ce urmează prezentăm pe scurt mecanismul de implementare al SDL:

Prin Regulamentul de Organizare și Funcționare, ca instrument de organizare folosit pentru descrierea detaliată a structurii organizatorice, se va avea în vedere îndeplinirea sarcinilor GAL, așa cum sunt acestea prevăzute în art. 34 din Regulamentul (UE) nr. 1303/2013, obligatorii și esențiale pentru implementarea cu succes a SDL, după cum urmează:

- **consolidarea capacității actorilor locali relevanți de a dezvolta și implementa operațiunile, inclusiv promovarea capacităților de management al proiectelor** se vor derula activități care vor viza stimularea procesului de dezvoltare locală prin derularea de activități de animare a teritoriului (de genul: conferințe, campanii/ întâlniri/ evenimente publice, sesiuni de promovare/informare, publicații în mass media locală, pagini de internet, etc), activități de instruire. Activitățile vor fi realizate de către aparatul administrativ cu implicarea „actorilor locali”. În desfășurarea activităților vor fi elaborate documente programatice/operative specifice etapei (de genul: materiale de promovare și informare, contracte, rapoarte, procese-verbale, minute, note, fotografii, etc.). Activitățile se vor desfășura la atât la nivelul teritoriului, cât și la sediul GAL în funcție de specificul acestora.

- **concepere a unei proceduri de selecție nediscriminatorii și transparente și a unor criterii obiective în ceea ce privește selectarea operațiunilor, care să evite conflictele de interese, care garantează că cel puțin 51% din voturile privind deciziile de selecție sunt exprimate de parteneri care nu au statutul de autorități publice și permite selecția prin procedură scrisă** se vor elabora proceduri de lucru detaliate cu privire la analiza, evaluarea și selecția proiectelor în conformitate cu prevederile art. 34 din Regulamentul 1303/2013 (a se vedea Capitolul XI: Procedura de evaluare și selecție a proiectelor depuse în cadrul SDL, respectiv Capitolul XII: Descrierea mecanismelor de evitare a posibilelor conflicte de interese conform legislației naționale).



MINISTERUL AGRICULTURII
ȘI DEZVOLTĂRII RURALE



ASOCIATIA GRUPUL DE ACTIUNE LOCALĂ BUZAU-PRAHOVA

Comuna Amaru, localitatea Amaru, județul Buzău, Tel: 0338104095,
0745.005.662, www.galbuzauprahova.ro, E-mail: galbuzauprahova@gmail.com,

Activitățile vor fi realizate de către aparatul administrativ, cu precădere la sediul GAL și vizează întocmirea/elaborarea/asumarea unor proceduri de analiză, evaluare, selecție a proiectelor (fișe de verificare, manuale de procedură, piste de audit, rapoarte, notificări, alte documente/etc.) cu respectarea cerințelor documentelor programatice AFIR și a reglementărilor legale în vigoare. Procedurile vor fi supuse spre aprobare structurilor de conducere a GAL (AG,CD, după caz).

- **asigurare, cu ocazia selecționării operațiunilor, a coerenței cu strategia de dezvoltare locală plasată sub responsabilitatea comunității, prin acordarea de prioritate operațiunilor în funcție de contribuția adusă la atingerea obiectivelor și țințelor strategiei**, estimate a se realiza, se referă la elaborarea documentelor programatice în concordanță cu obiectivele și țințele strategiei (corelare între Fișele măsurilor/Ghidurile solicitantului) și respectiv lansarea de apeluri de selecție în conformitate cu priorităților asumate prin SDL (în funcție de prioritizarea din analiza diagnostic - a se vedea Capitolul IV: Obiective, priorități și domenii de intervenție - Tabelul privind logica intervenției în PROGRAMARE). Activitățile vor fi realizate de către aparatul administrativ, cu precădere la sediul GAL și vizează întocmirea/elaborarea de documente programatice/operative (de genul: ghidurile solicitantului și anexe, manuale de procedură, apeluri de selecție, etc.) cu respectarea cerințelor documentelor programatice AFIR/AM PNDR.

- **pregătirea și publicarea de cereri de propuneri sau a unei proceduri permanente de depunere de proiecte, inclusiv definirea criteriilor de selecție**, activitățile, estimate a se realiza, vizează elaborarea documentelor programatice legate de procesul de lansare a apelurilor de selecție de proiecte (în baza Fișelor măsurilor din SDL se vor concepe Ghidurile solicitantului și anexele acestora), respectiv lansarea apelurilor de selecție în sesiuni de depunere continuă. Activitățile vor fi realizate de către aparatul administrativ, cu precădere la sediul GAL și vizează întocmirea/elaborarea de documente programatice/operative (de genul: ghidurile solicitantului și anexe, manuale de procedură, apeluri de selecție, etc.) cu respectarea cerințelor documentelor programatice AFIR/AM PNDR.

- **primirea și evaluarea cererilor de finanțare, precum și la selectarea operațiunilor, stabilirea cuantumului contribuției și prezentarea către organismul responsabil pentru verificarea finală a eligibilității înainte de aprobare** sunt interdependente și vizează realizarea următoarelor activități:

- depunerea și înregistrarea proiectelor;

- derularea procesului de evaluare/verificare/selecție a proiectelor (evaluarea conformității/eligibilității proiectelor de către aparatul administrativ GAL pe principiul „patru ochi“, avizarea de către managerul / directorul executiv GAL, declararea eligibilității/neeligibilității, selectarea proiectelor la nivelul CS, soluționarea contestațiilor

- dacă este cazul, emiterea rapoartelor de contestații/selecție, publicarea pe site-ul propriu, depunerea dosarelor administrative la AFIR.

Evaluarea va respecta ~~principiul potrivit căruia persoanele implicate în procesul de~~



PROIECT FINANȚAT DE
UNIUNEA EUROPEANĂ



MINISTERUL AGRICULTURII
ȘI DEZVOLTĂRII RURALE



GAL Buzău - Prahova
Dezvoltare prin colaborare

ASOCIATIA GRUPUL DE ACTIUNE LOCALĂ BUZAU-PRAHOVA

Comuna Amaru, localitatea Amaru, județul Buzău, Tel: 0338104095,
0745.005.662, www.galbuzauprahova.ro, E-mail: galbuzauprahova@gmail.com,

~~evaluare/selecție/aprobare a proiectelor nu vor fi implicate în activități de verificare a cererilor de plată, conform algoritmului următor: următorul algoritm:~~

	Analiza Proiect A	Evaluare Proiect A	Analiza Proiect B	Evaluare Proiect B
Expert implementare 1	X Intocmit	X Intocmit	-	-
Expert coordonator 1	X Verificat	X Verificat	-	-
Expert implementare 2	-	-	X Intocmit	X Intocmit
Expert coordonator <u>2</u> 1	-	-	X Verificat	X Verificat

Analiza, evaluarea și selecția proiectelor, se va realiza de către aparatul administrativ GAL și se va desfășura la sediul GAL. Decizia finală cu privire la selecția proiectelor revine Comitetului de selecție al proiectelor/ Comisiei de Soluționare a Contestațiilor. În această etapă vor fi elaborate documente de genul: proceduri de analiză, evaluare, selecție a proiectelor (fișe de verificare, manuale de procedură, piste de audit, rapoarte, notificări, alte documente/etc.), respectiv documente operative (rapoarte/procese-verbale de selecție, notificări, dosare administrative, etc.).

- **primirea și verificarea conformității cererilor de plată depuse.** Activitățile care urmează a se derula vizează primirea și verificarea conformității cererilor de plată pentru proiectele selectate, cu excepția situațiilor în care GAL este beneficiar. Verificarea cererilor de plată pentru proiectele selectate va respecta principiul potrivit căruia persoanele implicate în procesul de evaluare/selecție/aprobare a proiectelor nu vor fi implicate în activități de verificare a cererilor de plată.

În cadrul activității se vor elabora documente suport, precum: manual de procedură, respectiv documente operative (fișe de verificare, formulare, notificări, alte documente, etc.). Evaluarea proprie și monitorizarea permanentă trebuie axate pe valoarea adăugată a abordării LEADER, eficiența și eficacitate pentru a asigura un management financiar adecvat.

- **gestionarea, monitorizarea, evaluarea și controlul SDL**, sarcini obligatorii și esențiale pentru implementarea cu succes a acesteia. Pentru îndeplinirea sarcinilor care-i revin, o **gestionare** corectă și un management facil al SDL, aparatul administrativ va întocmi/detalia la nivel de document programatic/operativ, pornind de la Calendarul estimativ de implementare, activitățile ce urmează a fi derulate. Scopul este de a evidenția elementele obligatorii care să permită luarea operativă a deciziilor asupra implementării SDL, dar și ghidarea gestionării zilnice a acesteia (activități, durată estimate, termen limită, responsabili, resurse alocate, indicatori de implementare). O gestionare eficientă poate fi realizată de Aparatul administrativ are o **structură de personal de minim 5 4 persoane angajate cu respectarea prevederilor Codului Muncii**, precum și a legislației cu incidență în reglementarea conflictului de interese (se atașează atribuțiile corespunzătoare fiecărei funcții



MINISTERUL AGRICULTURII
ȘI DEZVOLTĂRII RURALE



ASOCIATIA GRUPUL DE ACTIUNE LOCALĂ BUZAU-PRAHOVA

Comuna Amaru, localitatea Amaru, județul Buzău, Tel: 0338104095,
0745.005.662, www.galbuzauprahova.ro, E-mail: galbuzauprahova@gmail.com,

din cadrul echipei de implementare SDL - Anexa 8 SDL). În acest sens se vor elabora/întocmi documente operative care țin de managementul resurselor umane (Organigrama GAL, CIM, fișele de post cu responsabilități distincte, dosare de personal). Având în vedere cele mai sus enunțate, gestionarea SDL presupune, ca și activități specifice, gestionarea operativă a resurselor materiale, a resurselor umane, proceduri privind managementul comunicării și gestionare financiară. La nivelul GAL-ului responsabilitatea **monitorizării și evaluării implementării SDL** revine Adunării Generale și, prin delegare, Consiliului Director, respectiv aparatului administrativ al GAL, cu respectarea prevederilor Statului/Actului constitutiv GAL. Monitorizarea prevede un dispozitiv riguros și transparent de vizualizare a modului în care are loc gestionarea, inclusiv financiară a SDL, care să permită colectarea sistematică și structurarea lunară/semestrială/anuală a datelor cu privire la activitățile desfășurate și proiectele depuse de beneficiarii GAL.

Evaluarea presupune elaborarea unui instrument clar de organizare a înregistrării și raportării către AM PNDR a unor sugestii și remarci privind rezultatele implementării proiectelor în cadrul SDL. De asemenea, evaluarea va fi o activitate bine structurată pe o bază bine stabilită și presupune elaborarea unui set de indicatori (considerați relevanți în reflectarea eficienței obținute în urma implementării proiectului) și a unei metodologii de evaluare (inclusiv rapoarte de evaluare lunare/intermediare/finale) a rezultatelor implementării. Monitorizarea și evaluarea vor asigura implementarea efectivă și la timp a SDL/proiectelor, managementul finanțelor publice, inclusiv administrarea adecvată a resurselor SDL/proiectelor, monitorizarea efectivă și evaluarea activităților și rezultatelor estimate. În vederea certificării cheltuielilor efectuate se vor realiza activitățile de AUDIT, de către auditorul stabilit.

Progresul, eficiența și eficacitatea SDL în raport cu obiectivele stabilite, vor fi măsurate prin intermediul indicatorilor care vor fi menționați la nivelul fișelor de măsuri, precum și a celor financiari, astfel încât aceștia să fie în concordanță cu indicatorii PNDR-LEADER.

Controlul intern al calității managementului pentru implementarea SDL revine în responsabilitatea directă a GAL și va urmări punerea în aplicare a acestuia în conformitate cu procedurile stabilite. Desfășurarea activităților de control al calității managementului se va realiza de către Președintele GAL/Directorul executiv GAL care va aproba și fișele de evaluare anuală a activității desfășurate de angajații GAL. În urma analizei calității managementului, în funcție de rezultatele obținute, dacă acestea nu vor fi cele planificate, se vor stabili măsurile corective ce vor fi luate în vederea îmbunătățirii dispozitivului de control. La nivel de GAL, controlul presupune și stabilirea unui sistem de verificare a respectării planificării legate de implementarea SDL, în sensul că se pot efectua rapoarte de verificare pe teren, dar programarea vizitelor va trebui să aibă în vedere anumite principii cum ar fi: eficiența unor astfel de demersuri, păstrarea bunelor relații contractuale, verificarea doar a aspectelor de ordin tehnic legate de proiect. GAL se obligă să asigure accesul tuturor autorităților cu atribuții de control și audit, în limitele competențelor care le revin, la locul de

ASOCIATIA GRUPUL DE ACTIUNE LOCALĂ BUZAU-PRAHOVA

Comuna Amaru, localitatea Amaru, județul Buzău, Tel: 0338104095,
0745.005.662, www.galbuzauprahova.ro ,E-mail: galbuzauprahova@gmail.com,

implementare a SDL, de a însoți echipele de control și de a pune la dispoziția acestora, în timp util, toate informațiile și toate documentele aferente proiectului finanțat. Activitatea de control și audit se desfășoară atât în perioada de implementare a proiectului cât și în perioada de monitorizare.

ORGANIGRAMA GAL:

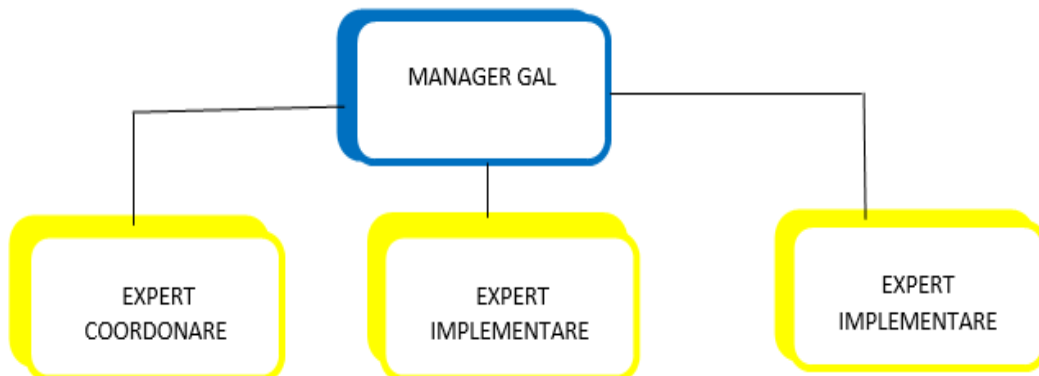
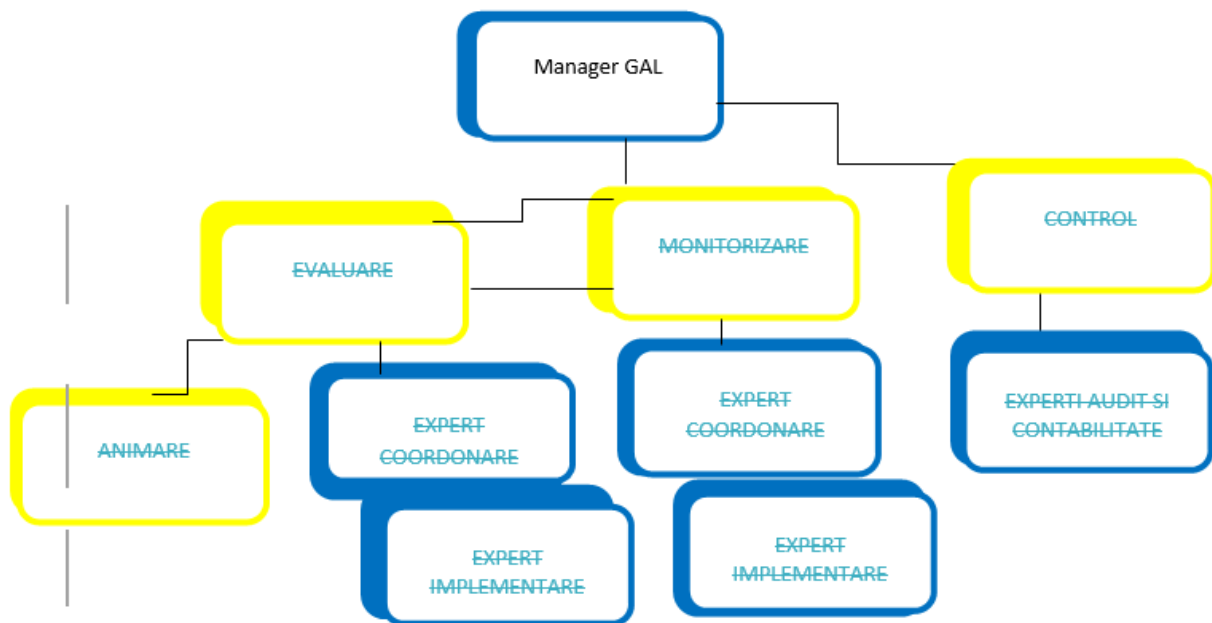



MINISTERUL AGRICULTURII
ȘI DEZVOLTĂRII RURALE



ASOCIATIA GRUPUL DE ACTIUNE LOCALĂ BUZAU-PRAHOVA

Comuna Amaru, localitatea Amaru, județul Buzău, Tel: 0338104095,
0745.005.662, www.galbuzauprahova.ro, E-mail: galbuzauprahova@gmail.com,

CAPITOLUL X: Planul de finanțare al strategiilor

Planul de finanțare al Strategiei de Dezvoltare Locală va fi constituit din:

Componenta A - Valoarea aferentă teritoriului și populației acoperite de parteneriat respectiv valoare totală **componenta A este de 537.166 euro**, valoare calculată conform specificațiilor și algoritmului de calcul din Ghidul solicitantului aferent submăsurii 19.2, respectiv 19,84 euro/locuitor și 985,37 euro/km²

Algoritm de calcul componenta A : Conform datelor statistice INS Buzău și Prahova, populația la nivelul teritoriului însumează un număr total de **13.161 locuitori** iar suprafața acoperită de parteneriat este conform aceluiași date statistice de **280,15 kmp**. Având în vedere aceste aspecte, rezultă în urma aplicării algoritmului de calcul stabilit prin Ghidul Solicitantului pentru Sub-măsura 19.2 valoarea aferentă teritoriului și populației acoperite respectiv valoarea de **537.166** compusă din:

- Valoarea aferentă populației = 261.115 euro (19,84 euro x 13.161 locuitori)
- Valoarea aferentă teritoriului acoperit de parteneriat = 276.051 euro (985,37 euro x 280,15 km²)

Componenta B - Valoarea aferentă nivelului de calitate obținut în urma procesului de evaluare și selecție. Suma alocată componentei B va fi stabilită ulterior publicării Raportului de selecție, în funcție de nivelul de calitate atins de SDL și va fi comunicată în vederea definitivării planului de finanțare, cu respectarea procentelor stabilite la nivel de priorități și costuri de funcționare pe componenta A.

Valoarea aferentă componentei A, a fost defalcată pe două componente după cum urmează: din total valoare de 537.166, alocarea financiară pe priorități/măsuri este de 429.733 euro, diferența de 107.433 euro reprezentând cheltuieli de funcționare și animare (reprezintă 20% din total Componenta A)

Alocarea financiară aferente fiecărei priorități a fost repartizată în funcție de ierarhizarea acestora în cadrul Strategiei de Dezvoltare Locală, după cum urmează:

- **prioritatea P6**: Promovarea incluziunii sociale, a reducerii sărăciei și a dezvoltării economice în zone rurale - alocare financiară de 149.733 euro;
- **prioritatea P2**: Creșterea viabilității exploatațiilor și a competitivității tuturor tipurilor de agricultură în toate regiunile și promovarea tehnologiilor agricole inovatoare și a gestionării durabile a pădurilor- alocare financiară de 260.000 euro
- **prioritatea P3**: Promovarea organizării lanțului alimentar, inclusiv procesarea și comercializarea produselor agricole, a bunăstării animalelor și a gestionării riscurilor în agricultură-valoare alocată - alocare financiară de 20.000 euro.



MINISTERUL AGRICULTURII
ȘI DEZVOLTĂRII RURALE



ASOCIATIA GRUPUL DE ACTIUNE LOCALĂ BUZAU-PRAHOVA

Comuna Amaru, localitatea Amaru, județul Buzău, Tel: 0338104095,
0745.005.662, www.galbuzauprahova.ro, E-mail: galbuzauprahova@gmail.com,

Alocarea financiară aferentă fiecărei măsuri a fost stabilită în funcție de nevoile identificate la nivel de teritoriu, corelate cu analiza diagnostic, analiza SWOT și indicatorii de rezultat stabiliți prin SDL.

Planul de finanțare s-a completat conform cerințelor din Ghidul Solicitantului și reprezintă **Anexa 4 la SDL**.

CAPITOLUL XI: Procedura de evaluare și selecție a proiectelor depuse în cadrul SDL

Evaluarea și selecția proiectelor depuse spre finanțare prin intermediul LEADER a PNDR 20142020, se va realiza de către aparatul administrativ GAL cu respectarea principiului „patru ochi” în cadrul următoarelor etape:

I. Primirea, înregistrarea și verificarea conformității dosarelor Cererilor de Finanțare.

Urmărește verificarea Cererii de Finanțare din punct de vedere al conformității documentelor în conformitate cu prevederile Ghidului solicitantului și anexe, ale Manualului de procedură aplicabil fiecărei Măsuri.

II. Verificarea criteriilor de eligibilitate și de selecție. Verificarea eligibilității tehnice și financiare se va efectua de către aparatul administrativ GAL prin verificarea eligibilității solicitantului/a criteriilor de eligibilitate/a bugetului proiectului/a planului de afaceri/a studiului de fezabilitate/a proiectului tehnic și a tuturor documentelor anexate, după caz în conformitate cu prevederile Ghidului solicitantului/Manualului de procedură specific fiecărei Măsuri. Evaluarea criteriilor de selecție se va face pe baza sistemului de punctaj și a criteriilor de departajare stabilite prin documentele programatice (Fișe Măsuri/Ghiduri) înainte de lansarea licitațiilor (sesiunilor de depunere) de proiecte.

III. Declararea eligibilității/selecției proiectelor - după verificarea eligibilității dosarelor Cererilor de Finanțare de către aparatul administrativ, acestea împreună cu documentația suport, vor fi supuse deciziei finale, către un comitet format din membrii GAL, denumit **Comitet de Selecție** a proiectelor și se vor elabora rapoarte de evaluare/selecție.

IV. Soluționarea contestațiilor - Contestațiile privind rezultatul evaluării/selecției proiectelor, dacă este cazul, vor fi analizate de către o **Comisie de Soluționare a Contestațiilor** cu o componentă diferită de cea a Comitetului de Selecție, formată dintr-un număr de **3 persoane** (un reprezentant al sectorului public și doi reprezentanți ai sectorului privat/societate civilă).

Comitetul de Selecție a proiectelor va fi format din reprezentanți ai parteneriatului, propuși și votați de către AGA/Consiliului Director. Comitetul de Selecție va avea următoarele responsabilități principale: se implică direct în promovarea programului de finanțare către potențialii beneficiari; studiază rapoartele de evaluare și decide cu privire la proiectele care vor fi finanțate în cadrul SDL a teritoriului; raportează Adunării Generale cu privire la stadiul implementării strategiei; în caz de paritate de voturi, votul final îi va aparține Președintelui Comitetului de Selecție.



MINISTERUL AGRICULTURII
ȘI DEZVOLTĂRII RURALE



ASOCIAȚIA GRUPUL DE ACTIUNE LOCALĂ BUZĂU-PRAHOVA

Comuna Amaru, localitatea Amaru, județul Buzău, Tel: 0338104095,
0745.005.662, www.galbuzauprahova.ro, E-mail: galbuzauprahova@gmail.com,

Comitetul de Selecție va fi format din 7 persoane (reprezentanți ai autorităților publice locale, mediului privat și ai societății civile care fac parte din parteneriat). La nivelul luării deciziilor, reprezentanții mediului privat și ai societății civile vor reprezenta 63% din total membrii. Luarea deciziilor pentru validarea deciziilor în Comitetul de Selecție, se aplică regula dublului cворum și anume: pentru validarea voturilor, este necesar ca în momentul selecției să fie prezenți cel puțin 50% din membrii comitetului de selecție; din care peste 50% să fie mediul privat și societate civilă. Dacă unul din proiectele depuse pentru selectare aparține unuia din membrii comitetului, în această situație persoana (organizația) în cauza nu are drept de vot și nu va participa la întâlnirea comitetului respectiv.

De asemenea GAL-ul va elabora o procedură de evaluare și selecție a proiectelor depuse în cadrul SDL, procedură care să definească metodologia de analiză, evaluare, selectare a proiectelor, de la depunerea acestora de către solicitant la sediul GAL și până la transmiterea celor selectate în vederea contractării către structurile AFIR.

Tabel cu componența Comitetului de Selecție:

Parteneri publici 23%		
Partener ²³	Funcția în CS	Tip/ Observații
UAT Amaru	membru	Primar
UAT Mihăilești	membru	Primar
UAT Boldești Grădiștea	membru supleant	Primar
UAT Movila Banului	membru supleant	Primar
Parteneri Privati 73%		
Partener	Funcția în CS	Tip/ Observații
SC Nicolias SRL	președinte	administrator
SC Francerom Inter AGG SRL	vicepreședinte	administrator
PFA Rasnoveanu Dumitru	membru	Reprezentant legal
II Precup Stana	membru	Reprezentant legal
SC Genic SRL	membru supleant	administrator
SC Agricola Anda Util SRL	membru supleant	administrator
SC Miomar Trans SRL	membru supleant	administrator
SC Drumul învingătorilor SRL	membru supleant	administrator
SC Conduchim Corn SRL	membru supleant	administrator
Societate civilă 4%		
Partener	Funcția în CS	Tip/ Observații
Asociația Ecolact Grup	membru	președinte

²³ Nu se vor nominaliza persoanele desemnate, fiind menționate numai entitățile care vor face parte din Comitetul de selecție, cu excepția persoanelor fizice ce au calitatea partener.



MINISTERUL AGRICULTURII
ȘI DEZVOLTĂRII RURALE



ASOCIATIA GRUPUL DE ACTIUNE LOCALĂ BUZAU-PRAHOVA

Comuna Amaru, localitatea Amaru, județul Buzău, Tel: 0338104095,
0745.005.662, www.galbuzauprahova.ro, E-mail: galbuzauprahova@gmail.com,

CAPITOLUL XII. Descrierea mecanismelor de evitare a posibilelor conflicte de interese conform legislației naționale

Conform legislației comunitare și naționale în vigoare, conflictul de interes poate fi definit ca acea situație sau împrejurare în care interesul personal, direct ori indirect al responsabilului contravine interesului public, astfel încât afectează sau ar putea afecta independența și imparțialitatea să în luarea deciziilor ori îndeplinirea la timp și cu obiectivitate a îndatoririlor care îi revin în exercitarea funcției deținute. În acest sens, toate persoanele implicate la nivelul GAL în evaluarea și selecția proiectelor (membri în Comitetul de Selecție, în Comisia de Soluționare a Contestațiilor sau angajații GAL implicați în procesul de evaluare) vor trebui să completeze o Declarație privind evitarea conflictului de interese, în care să se facă referire la prevederile art. 10 și 11 din OG 66/2011, Secțiunea II - Reguli în materia conflictului de interes. În conținutul Declarației pe propria răspundere se vor menționa cel puțin următoarele aspecte:

- Numele și prenumele declarantului;
- Funcția deținută la nivel GAL;
- Rolul în cadrul procesului de evaluare, Comitetului de Selecție/Comisiei de Soluționarea Contestațiilor;
- Luarea la cunoștință a prevederilor privind conflictul de interes așa cum este acesta prevăzut la art. 10 și 11 din O.G. 66/2011, Secțiunea II - Reguli în materia conflictului de interes
- Asumarea faptului că în situația în care se constată că aceasta declarație nu este conforma cu realitatea, persoana semnatară este pasibilă de încălcarea prevederilor legislației penale privind falsul în declarații.

Dacă unul din proiectele depuse pentru selectare aparține unuia din membrii Comitetului de Selecție, Comisiei de contestații sau a unuia dintre angajații GAL implicați în evaluarea proiectelor sau afini ai acestora sau a unei entități juridice în care acesta persoana are implicații/interese, în conformitate cu prevederile legale naționale (Legea 161/2003, OUG 66/2011) și comunitare (Regulamentul CE 1605/2002, Regulamentul 2342/2002 etc.) aplicabile, persoana în cauză nu va participa la procesul de verificare și nu are drept de vot și nu va participa la întâlnirea comitetului respectiv pentru sesiunea de selecție/ contestație în cauză. În cazul în care unul dintre angajații GAL sau membrii desemnați în Comitetul de Selecție, ori în Comisia de Contestații constată că se afla în situația de conflict de interese, acesta are obligația de a solicita de îndată înlocuirea sa. În cazul în care se constată că nu se respectă regulile de evitare a conflictului de interese, așa cum sunt definite în legislația în vigoare, proiectul nu este eligibil, iar dacă a fost finanțat se va proceda la recuperarea sumelor conform legislației.

Pentru garantarea transparenței la nivel decizional, cu privire la procesul de implementare al SDL, GAL Buzău - Prahova va elabora proceduri de lucru distincte, pentru fiecare etapă în parte, în care va exista o separare adecvată a responsabilităților. Astfel, prin regulamentele și procedurile interne GAL va asigura respectarea următoarelor reguli de bază: persoanele implicate în elaborarea proiectelor nu vor fi implicate în procesul de



PROIECT FINANȚAT DE
UNIUNEA EUROPEANĂ



MINISTERUL AGRICULTURII
ȘI DEZVOLTĂRII RURALE



ASOCIATIA GRUPUL DE ACTIUNE LOCALĂ BUZAU-PRAHOVA

Comuna Amaru, localitatea Amaru, județul Buzău, Tel: 0338104095,
0745.005.662, www.galbuzauprahova.ro ,E-mail: galbuzauprahova@gmail.com,

evaluare/selecție/aprobare a acestora; persoanele implicate în procesul de evaluare/selecție/aprobare a proiectelor nu vor fi implicate în activități de verificare a cererilor de plată. De asemenea, în planul de perfecționare al salariaților GAL va fi cuprinsă și o temă legată de „conflictul de interese”. Pentru a garanta transparența GAL va asigura postarea pe pagina de web a legislației în materia conflictului de interese, a Ghidului practic, a regulamentelor și procedurilor interne de lucru.



PROIECT FINANȚAT DE
UNIUNEA EUROPEANĂ



MINISTERUL AGRICULTURII
ȘI DEZVOLTĂRII RURALE



ASOCIATIA GRUPUL DE ACTIUNE LOCALĂ BUZAU-PRAHOVA

Comuna Amaru, localitatea Amaru, județul Buzău, Tel: 0338104095,
0745.005.662, www.galbuzauprahova.ro ,E-mail: galbuzauprahova@gmail.com,

Anexa 1 – Acord de parteneriat + HCL/ alte documente justificative:

ASOCIATIA GRUPUL DE ACTIUNE LOCALĂ BUZAU-PRAHOVA





Comuna Amaru, localitatea Amaru, județul Buzău, Tel: 0338104095,
0745.005.662, www.galbuzauprahova.ro, E-mail: galbuzauprahova@gmail.com,

ACORDUL DE PARTENERIAT (se completează integral numai în cazul în care parteneriatul nu este constituit juridic; dacă parteneriatul este constituit juridic se va completa doar angajamentul acestuia de a depune SDL în vederea selectării)*

ACORD DE PARTENERIAT

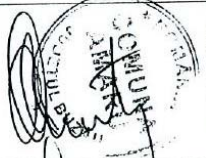

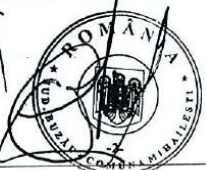





Noi, partenerii semnatori ai acestui angajament, acționând în calitate de responsabili ai organismelor reprezentate, ne angajam:

- Sa desemnam de comun acord pe ASOCIATI GRUPUL DE ACTIUNE LOCALĂ BUZAU-PRAHOVA să ne reprezinte în calitate de solicitant pentru proiectul depus prin Sub-măsura 19.1, în vederea obținerii finanțării nerambursabile prin FEADR;
- Sa realizam toate activitățile necesare elaborării Strategiei de Dezvoltare Locală și să depunem Strategia pentru în vederea selecției;
- Sa constituim o forma asociativa în condițiile Ordonanței 26/2000 (păstrând minim componenta actuala) în cazul în care vom fi selectați;

Partener	Denumirea partenerului	Statutul partenerului (ONG, SRL, autoritate publică etc.)	Numele și prenumele reprezentantului legal al partenerului	Stampila și semnătura reprezentantului legal
Partener 1	UAT COMUNA AMARU	Autoritate Publica	CROITORU CONSTANTIN	
Partener 2	UAT COMUNA MOVILA BANULUI	Autoritate Publica	LEONTE DUMITRU	
Partener 3	UAT COMUNA MIHAILESTI	Autoritate Publica	PETRE DORINEL	
Partener 4	UAT COMUNA BABA ANA	Autoritate Publica	DRAGU ION	

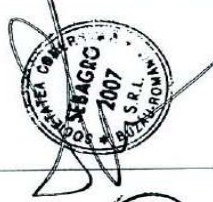







ASOCIATIA GRUPUL DE ACTIUNE LOCALĂ BUZAU-PRAHOVA

Comuna Amaru, localitatea Amaru, județul Buzău, Tel: 0338104095,
0745.005.662, www.galbuzauprahova.ro, E-mail: galbuzauprahova@gmail.com,

Partener 5	UAT COMUNA BOLDESTI GRADISTEA	Autoritate Publica	ENESCU NICULAE- EMIL	
Partener 6	SC AGRICOLA ANDA UTIL SRL	SRL	LAZAR ANDRA ELENA	
Partener 7	SC FRANCIEROM INTER AGG SRL	SRL	FRUSINOIU ADRIAN- NICOLAE	
Partener 8	SC MINIMARKET JOJO SRL	SRL	CERNAT RADA RODICA	
Partener 9	SC SEBAGRO 2007 SRL	SRL	GHEORGHE MONICA	
Partener 10	II PRECUP STANA	Întreprindere Individuala	PRECUP STANA	
Partener 11	CMVI DR BOANCA ION	CMVI	BOANCA ION	
Partener 12	SC GENIC SRL	SRL	IONESCU NICOLETA	
Partener 13	SC MIOMAR TRANS SRL	SRL	RICIU CIPRIAN CONSTANTIN	

ASOCIATIA GRUPUL DE ACTIUNE LOCALĂ BUZĂU-PRAHOVA

Comuna Amaru, localitatea Amaru, județul Buzău, Tel: 0338104095,
0745.005.662, www.galbuzauprahova.ro, E-mail: galbuzauprahova@gmail.com,

Partener 14	SC NOMCAP SRL	SRL	IACOB STEFAN	
Partener 15	SC NICOLIAS SRL	SRL	FOLEA NICOLAE	
Partener 16	PFA DRAGOMIR CORNEL	PFA	DRAGOMIR CORNEL	
Partener 17	PFA RASNOVEANU DUMITRU	PFA	RASNOVEANU DUMITRU	
Partener 18	SC CONDUCHIM COM SRL	SRL	IOACHIM ION	
Partener 19	SC DRUMUL INVINGATORILOR SRL	SRL	IVASCU DANUT	
Partener 20	SC LIVIU AGRICOLA SRL	SRL	DOBRE LIVIU GINEL	
Partener 21	ASOCIATIA "ECOLACT GRUP"	ONG / Asociatie de producatori	CORBU LILIAN	
Partener 22	SC LEGIMEX SRL	SRL	LEONTE ALEXANDRU ADRIAN	

Intocmit la data de 22.05.2015

ASOCIAȚIA GRUPUL DE ACȚIUNE LOCALĂ BUZĂU-PRAHOVA

Comuna Amaru, localitatea Amaru, județul Buzău, Tel: 0338104095, 0745.005.662, www.galbuzauprahova.ro, E-mail: galbuzauprahova@gmail.com,

Anexa 2

Fișa de prezentare a teritoriului (conform adresei nr. 303/08.02.2016 INS Buzau si adresei nr. 1003/09.02.2016 INS Prahova) :

Codul SIRUTA	Numele Localității			Nr. locuitori		Suprafața	
	Județ	Comuna	Oraș/Municipiu	Nr. loc. comuna	Nr. loc. oraș/municipiu	Km ² /comuna	Km ² /oraș/municipiu
44863	BUZAU	AMARU		2640		67,68	
132164	PRAHOVA	BABA ANA		3894		78,87	
132379	PRAHOVA	BOLDESTI-GRADISTEA		1817		39,39	
47578	BUZAU	MIHAILESTI		2084		26,89	
47774	BUZAU	MOVILA BANULUI		2726		67,32	
Total				13.161	0	280,15	0
Total general				13.161		280.15	
% locuitori orașe/municipii din total locuitori (≤25%)				0			
Densitatea				46,9784044			



MINISTERUL AGRICULTURII
ȘI DEZVOLTĂRII RURALE



ASOCIATIA GRUPUL DE ACTIUNE LOCALĂ BUZĂU-PRAHOVA

Comuna Amaru, localitatea Amaru, județul Buzău, Tel: 0338104095,
0745.005.662, www.galbuzauprahova.ro, E-mail: galbuzauprahova@gmail.com,

Anexa 3

Componenta parteneriatului

PARTENERI PUBLICI			
Nr. Crt.	Denumire partener	Sediul social/sediul secundar/punct de lucru/sucursala/filiala(localitate)¹	Obiect de activitate²
1.	UAT COMUNA AMARU	Com. Amaru, Jud. Buzău	Administrație publică
2.	UAT COMUNA MOVILA BANULUI	Com. Mihăilești, Jud. Buzău	Administrație publică
3.	UAT COMUNA MIHAILESTI	Com. Mihăilești, Jud. Buzău	Administrație publică
4.	UAT COMUNA BABA ANA	Com. Baba Ana, Jud. Prahova	Administrație publică
5.	UAT COMUNA BOLDESTI GRADISTEA	Com. Boldești-Grădiștea, Jud. Prahova	Administrație publică
PONDEREA PARTENERILOR PUBLICI DIN TOTAL PARTENERIAT -23%			
PARTENERI PRIVATI (inclusiv parteneriat într-un domeniu relevant constituit juridic înainte de lansarea apelului de selecție)			
Nr. Crt.	Denumire partener	Sediul social/sediul secundar/punct de lucru/sucursala/filiala(localitate)¹	Obiect de activitate²
6.	SC AGRICOLA ANDA UTILSRL	Com. Baba Ana, Loc. Baba Ana, Jud. Prahova	ACTIVITATI AUXILIARE PT. PRODUCTIA VEGETALA-0161
7.	SC FRANCEROM INTER AGG SRL	Com. Baba Ana, Loc. Cireșanu, Jud. Prahova	CULTIVAREA CEREALELOR(EXCLUSIV OREZ), PLANTELOR LEGUMINOASE și A PLANTELOR PRODUCATOARE DE SEMINTE,

¹ Se va completa cu denumirea localității din teritoriul acoperit de parteneriat în care este înregistrat sediul/punctul de lucru/etc. Pentru partenerii care nu au sediu/punct de lucru/etc. în teritoriul acoperit de parteneriat se menționează localitatea și județul din afara teritoriului în care sunt înregistrați.

² Se va evidenția obiectul de activitate care reprezintă interesele unei minorități locale/interesele tinerilor/femeilor/domeniul protecției mediului.



MINISTERUL AGRICULTURII
ȘI DEZVOLTĂRII RURALE



ASOCIATIA GRUPUL DE ACTIUNE LOCALĂ BUZAU-PRAHOVA

Comuna Amaru, localitatea Amaru, județul Buzău, Tel: 0338104095,
0745.005.662, www.galbuzauprahova.ro, E-mail: galbuzauprahova@gmail.com,

			OLEAGINOASE-0111
8.	SC MINIMARKET JOJO SRL	Com. Mihăilești, Loc. Mihăilești, Jud. Buzău	COMERT CU AMANUNTUL în MAGAZINE NESPECIALIZATE, CU VANZARE PREDOMINANTA DE PRODUSE ALIMENTARE,BAU TURI și TUTUN-4711
9.	SC SEBAGRO 2007 SRL	Com. Movila Banului, Loc. Cioranca, Jud. Buzău	CULTIVAREA CEREALELOR(EXC LUSIV OREZ), PLANTELOR LEGUMINOASE și A PLANTELOR PRODUCATOARE DE SEMINTE, OLEAGINOASE-0111
10.	II PRECUP STANA	Com. Movila Banului, Loc. Limpeziș, Jud. Buzău	CULTIVAREA CEREALELOR(EXC LUSIV OREZ), PLANTELOR LEGUMINOASE și A PLANTELOR PRODUCATOARE DE SEMINTE, OLEAGINOASE-0111
11.	CMVI DR BOANCA ION	Com. Amaru, Loc. Dulbanu, Jud. Buzău	ACTIVITATI SANITAR- VETERINARE
12.	SC GENIC SRL	Com. Boldești-Grădiștea, Loc. Boldești, Jud. Prahova	CULTIVAREA CEREALELOR(EXC LUSIV OREZ), PLANTELOR LEGUMINOASE și A PLANTELOR PRODUCATOARE DE SEMINTE, OLEAGINOASE-0111
13.	SC MIOMAR	Com. Boldești-Grădiștea, Loc.	ALTE



MINISTERUL AGRICULTURII
ȘI DEZVOLTĂRII RURALE



ASOCIATIA GRUPUL DE ACTIUNE LOCALĂ BUZĂU-PRAHOVA

Comuna Amaru, localitatea Amaru, județul Buzău, Tel: 0338104095,
0745.005.662, www.galbuzauprahova.ro ,E-mail: galbuzauprahova@gmail.com,

	TRANS SRL	Grădiștea, Jud. Prahova	TRANSPORTURI TERESTRE DE CALATORI N.C.A.-4939
14.	SC NOMCAP SRL	Com. Boldești-Grădiștea, Loc. Grădiștea, Jud. Prahova	COMERT CU AMANUNTUL în MAGAZINE NESPECIALIZATE, CU VANZARE PREDOMINANTA DE PRODUSE ALIMENTARE,BAUTURI și TUTUN-4711
15.	SC NICOLIAS SRL	Com. Amaru, Loc. Dulbanu, Jud. Buzău	ACTIVITATI AUXILIARE PT. PRODUCTIA VEGETALA-0161
16.	PFA DRAGOMIR CORNEL	Com. Amaru, Loc. Dulbanu, Jud. Buzău	CRESTEREA BOVINELOR DE LAPTE-0141
17.	PFA RASNOVEANU DUMITRU	Com. Amaru, Loc. Lacu Sinaia, Jud. Buzău	ACTIVITATI AUXILIARE PT. PRODUCTIA VEGETALA-0161
18.	SC CONDUCHIM COM SRL	Com. Baba Ana, Loc. Conduratu, Jud. Prahova	COMERT CU AMANUNTUL în MAGAZINE NESPECIALIZATE, CU VANZARE PREDOMINANTA DE PRODUSE ALIMENTARE,BAUTURI și TUTUN-4711
19.	SC DRUMUL INVIATORILOR SRL	Com. Mihăilești, Loc. Mihăilești, Jud. Buzău	CRESTEREA BOVINELOR DE LAPTE-0141
20.	SC LIVIU AGRICOLA SRL	Com. Movila Banului, Loc. Movila Banului, Jud. Buzău	CULTIVAREA CEREALELOR(EXCLUSIV OREZ), PLANTELOR LEGUMINOASE și A



MINISTERUL AGRICULTURII
ȘI DEZVOLTĂRII RURALE



ASOCIATIA GRUPUL DE ACTIUNE LOCALĂ BUZAU-PRAHOVA

Comuna Amaru, localitatea Amaru, județul Buzău, Tel: 0338104095,
0745.005.662, www.galbuzauprahova.ro, E-mail: galbuzauprahova@gmail.com,

			PLANTELOR PRODUCATOARE DE SEMINTE, OLEAGINOASE-0111
21.	SC LEGIMEX SRL	Com. Movila Banului, Loc. Movila Banului, Jud. Buzău	COMERT CU AMANUNTUL în MAGAZINE NESPECIALIZATE, CU VANZARE PREDOMINANTA DE PRODUSE ALIMENTARE,BAU TURI și TUTUN-4711
PONDEREA PARTENERILOR PRIVATI DIN TOTAL PARTENERIAT -73%			
PARTENERI SOCIETATE CIVILA (ONG)			
Nr. Crt.	Denumire partener	Sediul social/sediul secundar/punct de lucru/sucursala/filiala(localitate)¹	Obiect de activitate²
22.	ASOCIATIA "ECOLACT GRUP"	Com. Movila Banului, Loc. Cioranca, Jud. Buzău	ASOCIATIA CRESCATORILOR DE BOVINE și OVINE – "ECOLACT GRUP" Asociație
PONDEREA PARTENERILOR – SOCIETATE CIVILA DIN TOTAL PARTENERIAT -4%			

Anexa 4 - Plan de finanțare

VALOARE SDL COMPONENTA A	Suprafață TERITORIU GAL	Populație TERITORIU GAL	VALOARE TOTALĂ COMPONENTA A (EURO)			
A	280,15	13.161	537.166			
COMPONENTA A+B	PRIORITATE	MĂSURA	INTENSITATEA SPRIJINULUI	CONTRIBUȚIA PUBLICĂ NERAMBURSABILĂ/ MĂSURĂ ² (FEADR + BUGET NAȚIONAL) EURO	CONTRIBUȚIA PUBLICĂ NERAMBURSABILĂ/PRIORITATE (FEADR + BUGET NAȚIONAL) EURO	VALOARE PROCENTUALĂ ³ (%)
	1				0	0,00%
	2	M 19.2-4	30% / 50% / 70% / 90%	459.487,86	474.487,86	39,00%
		M 19.2-6.3	100%	15.000		
	3	M 19.2-16	100%	10.000,80	10.000,80	0,82%
	4				0	0,00%
	5				0	0,00%
	6	M 19.2-6.2	100%	40.000	488.871	40,18%
		M 19.2 - 7	100%	448.871		
	Cheltuieli de funcționare și animare ⁴				243.356,65	20,00%
TOTAL COMPONENTA A+B				1.216.716,31		

COMPONENTA B ⁵	PRIORITATE	MĂSURA	INTENSITATEA SPRIJINULUI	CONTRIBUȚIA PUBLICĂ NERAMBURSABILĂ/ MĂSURĂ ² (FEADR + BUGET NAȚIONAL) EURO	CONTRIBUȚIA PUBLICĂ NERAMBURSABILĂ/PRIORITATE (FEADR + BUGET NAȚIONAL) EURO	VALOARE PROCENTUALĂ ³ (%)	
	1				0	#DIV/0!	
	2				0	#DIV/0!	
	3				0	#DIV/0!	
	4				0	#DIV/0!	
	5				0	#DIV/0!	
	6				0	#DIV/0!	
	Cheltuieli de funcționare și animare ⁴					#DIV/0!	
	TOTAL COMPONENTA B				0		
	TOTAL GENERAL (COMPONENTA A+ COMPONENTA B)				537166		

Anexa 5
Harta administrativă și geografică a teritoriului

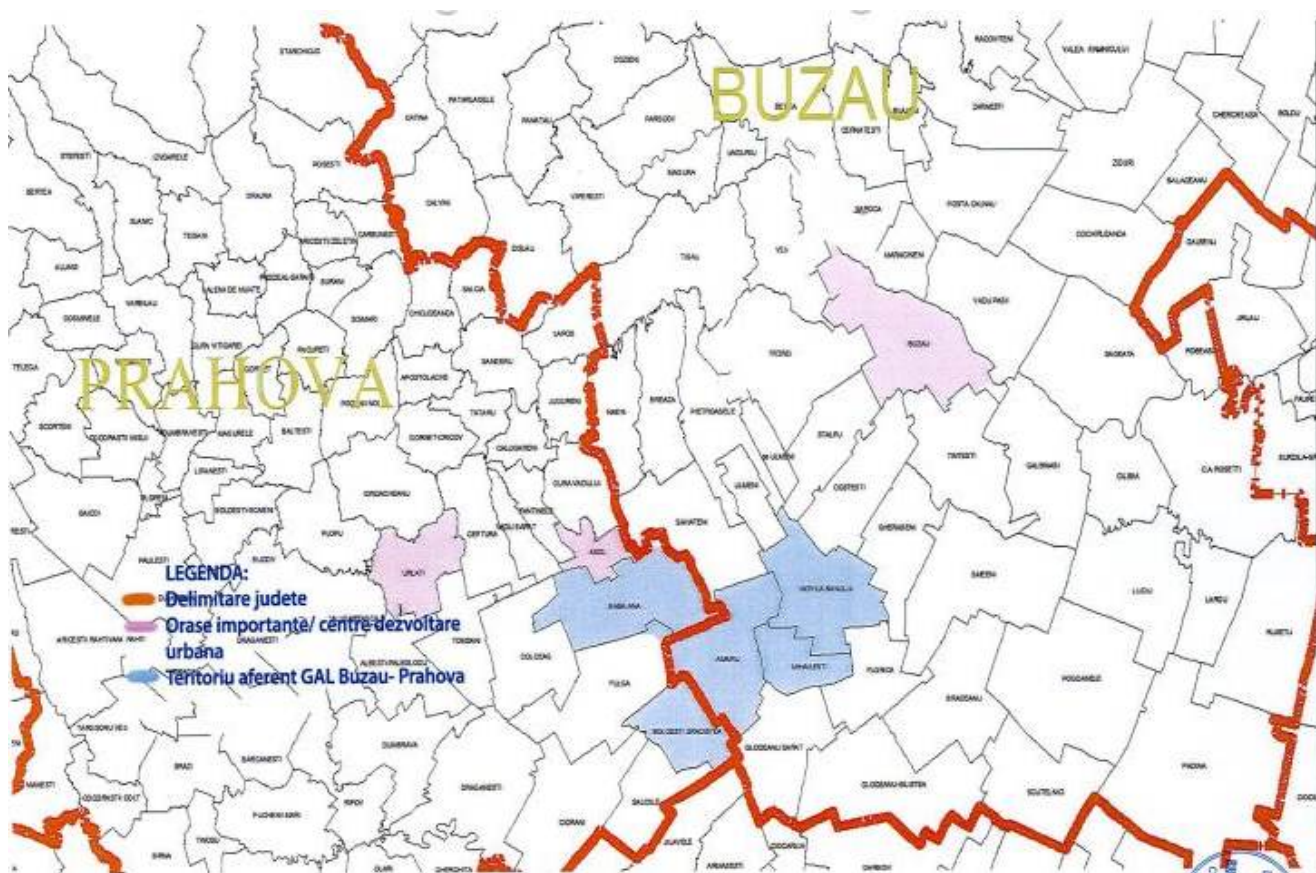

Anexa 8

Atributiile corespunzatoare fiecărei funcții din cadrul echipei de implementare a SDL

MANAGER GAL/ RESPONSABIL ADMINISTRATIV

Poziția	Manager GAL / Responsabil administrativ
Subordonare	Consiliul Director
Supervizare	Coordonatori/Experți
Descrierea pe scurt a postului	<p>Reprezintă legal și coordonează activitatea GAL-ului, atât sub aspect organizatoric, cât și al respectării procedurilor de lucru. Răspunde de implementarea Strategiei de Dezvoltare Locală.</p> <p>Asigura conducerea, organizarea și funcționarea GAL cu maxima eficiență prin implementarea Strategiei de Dezvoltare Locală, identificarea oportunităților de finanțare care să contribuie la atingerea scopurilor, angajarea resurselor financiare, tehnice și umane necesare, cu respectarea prevederilor statutare.</p>
Responsabilități directe	<p>Managementul activităților asociației</p> <ul style="list-style-type: none"> - este responsabil de managementul activității organizației (punerea în practică a Strategiei de Dezvoltare a teritoriului, a proiectelor și programelor organizației), în conformitate cu Strategia și principiile elaborate de Adunarea Generală și Consiliul Director; - este responsabil de managementul administrativ al GAL; - este responsabil pentru modul de derulare al programelor asociației; în acest scop, va monitoriza desfășurarea acestora în funcție de parametrii de eficiență, cu precădere cei proiectați (scop, durata, buget), va evalua calitatea activităților prestate și va lua măsurile care se impun; - furnizează Consiliului Director rapoarte și informații la intervale stabilite de comun acord cu acesta și ori de câte ori i se solicită. <p>Organizarea și managementul resurselor umane</p> <ul style="list-style-type: none"> - este responsabil de managementul resurselor umane (supervizare, sprijin, monitorizare și evaluare a activității angajaților organizației), în special în ceea ce privește: <ul style="list-style-type: none"> Supervizarea și sprijinul personalului administrativ; • Selecția, angajarea, instruirea, evaluarea, supervizarea și sprijinirea personalului; • Managementul conflictelor de interese în care se poate afla personalul asociație; • Stabilirea sancțiunilor disciplinare și concedierea personalului angajat. Monitorizarea este procesul de colectare de informații cu privire la activitățile desfășurate. Monitorizarea furnizează date necesare evaluării activității și performanței în muncă.

	<p>Managementul comunicării și relațiilor externe</p> <ul style="list-style-type: none"> - răspunde de strategia de comunicare și promovare a asociației; este responsabil de administrarea relației cu structurile organizatorice AM PNDR/AFIR, alte structuri; - poate reprezenta asociația în alianțe, întruniri, conferințe și stabilește condițiile în care personalul asociației poate fi delegat să reprezinte asociația; - menține și dezvoltă relații cu factori cheie pentru asociație, cum ar fi: finanțatori, media, alte organizații neguvernamentale românești și străine, organizații internaționale, autorități publice; - elaborează și/sau supervizează luările de poziție ale asociației, în condițiile statutare. <p>Managementul resurselor financiare</p> <ul style="list-style-type: none"> - este responsabil pentru buna și corecta gestionare a fondurilor asociației, cu respectarea legislației în vigoare și a statutului asociației. În acest sens va superviza aplicarea mecanismelor stabilite în acest scop, inclusiv a auditului anual, răspunde de întocmirea bugetului și de corecta sa aplicare, după aprobarea sa de către Consiliul Director.
Studii și calificări specifice	<ul style="list-style-type: none"> - Studii superioare - Calificări pentru activitatea prestată: manager proiect, evaluare proiecte fonduri structurale, accesare fonduri structurale, LEADER etc. (cu certificat de absolvire); - Buna cunoaștere a cel puțin o limba de circulație europeană; - Permis de conducere categoria B; - O bună cunoaștere a PNDR 2014-2020, abordarea LEADER; - Cunoștințe bune operare calculator (Word, Excel, Office, E-mail, Internet, Power Point etc.)

EXPERT COORDONATOR

Responsabil cu animarea/verificarea, evaluarea, selecția proiectelor/verificarea conformității cererilor de plată pentru proiectele selectate de GAL, cu excepția proiectelor în cadrul cărora este beneficiar/activitățile de monitorizare.

Poziția	Expert Coordonator
Subordonare	Managerul GAL / Responsabil administrativ
Supervizare	Experți
Descrierea pe scurt a postului	Responsabil cu animarea/verificarea, evaluarea, selecția proiectelor/verificarea conformității cererilor de plată pentru proiectele selectate de GAL, cu excepția proiectelor în cadrul cărora este beneficiar/activitățile de monitorizare.
Responsabilități directe	Implementarea Strategiei de Dezvoltare Locală - gestionarea procesului privind lansarea Masurilor prevăzute în Strategia de

Dezvoltare Locală și a Apelurilor de selecție, în conformitate cu procedurile de lucru, cu respectarea prevederilor Manualelor de Procedura pentru Evaluarea și Selectarea Cererilor de Finanțare – asigurarea transparenței procesului de lansare.

- supervizarea procesului de primire a propunerilor de proiecte/dosarele Cererilor de Finanțare – organizarea/direcționarea procesului de depunere, verificarea depunerii documentelor obligatorii, respectării termenelor de depunere, în conformitatea cu procedurile de lucru cu respectarea prevederilor Manualelor de Procedura pentru Evaluarea și Selectarea Cererilor de Finanțare;

- procesare inițială (Screening) – verificarea respectării termenelor limita, depunerii documentelor obligatorii, îndeplinirii criteriilor de eligibilitate;

- evaluare de proiect – analiza oportunității și fezabilității proiectului din punct de vedere tehnic, al încadrării în Strategia de Dezvoltare Locală, analiza economica, soliditate financiară, sustenabilitatea proiectului și impactul asupra dezvoltării teritoriale;

- verificarea implementării în teren a proiectelor contractate – colectarea, verificarea și centralizarea datelor de monitorizare aferente proiectelor implementate în cadrul Programului LEADER, supervizarea întocmirii rapoartelor/situațiilor de monitorizare, în formatul prevăzut de procedurile de lucru sau solicitate de AM/AFIR – nivel județean/regional/central, evaluarea beneficiarilor, reconfigurarea, împreună cu aceștia, a parametrilor proiectului, dacă este cazul.

- verificarea conformității cererilor de plată pentru proiectele selectate de GAL, cu excepția proiectelor în cadrul cărora este beneficiar;

- colectarea, verificarea și centralizarea datelor și informațiilor economice aferente proiectelor implementate, întocmirii rapoartelor/situațiilor de monitorizare, în formatul prevăzut de procedurile curente de lucru sau solicitate de AM/AFIR – nivel județean/regional/central.

Managementul informației și comunicării

- organizarea și participarea la acțiuni de promovare și informare a potențialilor beneficiari și a populației din teritoriul (publicului larg) asupra oportunităților de finanțare și diseminarea informațiilor privind acțiunile întreprinse în scopul implementării în mod eficient, eficace și corect a Strategiei de Dezvoltare Locală, în raport cu obiectivele acesteia și în conformitate cu prevederile legislației în vigoare.

- asigurarea organizării ședințelor Comitetului de Selecție, întâlnirilor structurilor de conducere ale Asociației, grupului de lucru.

Managementul comunicării și relațiilor externe

- monitorizarea, evaluarea și raportarea către structurile AM/AFIR – nivel județean/regional/central a activităților/acțiunilor desfășurate de către aparatul administrativ, în conformitate cu prevederile Contractului de Finanțare și

	<p>procedurile de lucru.</p> <ul style="list-style-type: none"> - colaborarea cu structurile de specialitate din cadrul altor instituții, federații, autorităților publice locale, organizațiilor neguvernamentale și agenți economici, alte persoane de drept public și privat, romane și străine, în scopul creării unui cadru favorabil implementării Strategiei de Dezvoltare Locală și a programelor de dezvoltare locală.
Studii și calificări specifice	<ul style="list-style-type: none"> - Studii superioare; - Calificări relevante pentru activitatea prestată: evaluare proiecte fonduri structurale, accesarea fonduri structurale, LEADER etc. (cu certificat de absolvire); - Buna cunoaștere a cel puțin o limba de circulație europeană; - Permis de conducere categoria B; - O bună cunoaștere a PNDR 2014-2020, abordarea LEADER; - Cunoștințe bune operare calculator (Word, Excel, Office, E-mail, Internet, Power Point etc.)

EXPERT IMPLEMENTARE

Responsabil cu animarea/verificarea, evaluarea, selecția proiectelor/verificarea conformității cererilor de plată pentru proiectele selectate de GAL, cu excepția proiectelor în cadrul cărora este beneficiar/activități de monitorizare.

Poziția	Expert implementare
Subordonare	
Supervizare	-
Descrierea pe scurt a postului	Responsabil cu animarea/verificarea, evaluarea, selecția proiectelor/verificarea conformității cererilor de plată pentru proiectele selectate de GAL, cu excepția proiectelor în cadrul cărora este beneficiar/activitățile de monitorizare.
Responsabilități directe	<p>Implementarea Strategiei de Dezvoltare Locală</p> <ul style="list-style-type: none"> - desfășurarea de activități pro active de identificare a potențialelor proiecte care să răspundă obiectivelor strategiei; - realizarea verificării conformității și eligibilității administrative a propunerilor de proiecte primite de către GAL; - asigurarea activității de monitorizare pentru obținerea informațiilor legate de evoluția implementării proiectelor la nivelul teritoriului; - sprijinirea organizării ședințelor Comitetului de Selecție, a întâlnirilor structurilor de conducere, a grupului de lucru, etc. și asigurarea diseminării rezultatelor. - verificarea conformității cererilor de plată pentru proiectele selectate de Gal cu excepția proiectelor în cadrul cărora este beneficiar. <p>Managementul informației și comunicării</p> <ul style="list-style-type: none"> - participa la acțiuni de promovare și informare potențialilor beneficiari și a populației din teritoriul de tip LEADER (publicul larg) asupra conținutului

	<p>strategiei și a oportunităților de finanțare și diseminarea informațiilor privind acțiunile întreprinse în scopul implementării în mod eficient, eficace și corect a acesteia, în raport cu obiectivele sale și în conformitate cu prevederile legislative în vigoare.</p> <ul style="list-style-type: none"> - asigurarea comunicării și informării la nivelul întregului teritoriu pentru promovarea conținutului strategiei, precum și organizarea evenimentelor de comunicare-informare a beneficiarilor <p>Managementul comunicării și relațiilor externe</p> <ul style="list-style-type: none"> - redactarea și înregistrarea rapoartelor de comunicare; - colaborarea cu structurile de specialitate din cadrul altor instituții, autorităților publice locale, organizațiilor neguvernamentale și agenți economici, alte persoane de drept public și privat, romane și străine, în scopul creării unui cadru favorabil implementării Strategiei de Dezvoltare Locală și programelor de dezvoltare locală.
<p>Studii și calificări specifice</p>	<ul style="list-style-type: none"> - Studii superioare - Calificări relevante pentru activitatea prestată: evaluare proiecte fonduri structurale, accesare fonduri structurale, LEADER, etc. (cu certificat de absolvire); - Buna cunoaștere a cel puțin o limbă de circulație europeană; - Permis de conducere categoria B; - O bună cunoaștere a PNDR 2014-2020, abordarea LEADER; - Cunoștințe bune operare calculator (Word, Excel, Office, E-mail, Internet, Power Point etc.)